京城日報 十一月三十日(土) 夕刊
發行所 京城府太平通一丁目 京城日報社

けさ七時過ぎに至り 漸く妥協案を承認す

總額二十二億七千二百萬圓 公債總額六億八千萬圓

最終豫算閣議

【東京電話】豫算閣議は三十日午前七時十五分開會、同二十分妥協案を承認して散會したが、最終豫算閣議で決定した明年度豫算總額は二十二億七千二百萬圓、公債總額は六億八千萬圓と決定した

【東京電話】明年度豫算編成は最後に陸軍豫算の作戰資材整備費を繞つて高橋藏相と川島陸相、及び參謀本部との間に紛糾を來し、二十九日の豫算閣議に正式に附議するに至らず首相官邸を中心として大藏、陸軍兩當局間に屢々事務的折衝を繰返し、之れと併行して各閣僚間にも間斷なく政治的折衝を續けて揉み拔き、形勢は一時極度に惡化し三十日拂曉に及ぶ、此の間各閣僚は屢々會合して中間的報告を受け一喜一憂の裡に夜を徹し、三十日午前七時十分に至り漸く妥協成立を見たので愈よ最後の豫算閣議に臨み先づ高橋藏相より別項の如く明年度豫算概算を報告し

大藏省查定案に對して陸海軍に第一回に各一千萬圓、第二回に陸軍に八百萬圓、海軍に二百萬圓の復活要求を承認するに至つたが、公債增發の方法に依らなかつたことは自分の本懷とするところである、殊に第二回の一千萬圓の再捻出について各省の協力を得て無事豫算編成を見たことは各位に感謝する

と述べ、岡田首相は

豫算が無事決定したが閣僚各位の今日までの御心勞と御協力に對して深甚なる謝意を表する

と挨拶し、次いで川島陸相より

陸軍豫算のため多大の時間を費したことは恐縮に堪へぬ

と述べ、最後に後藤內相は

東北振興關係の土木資金借入れに對して大藏當局の考慮を希望する

と述べた、斯くて二十二億七千二百萬圓の尨大なる明年度豫算編成は漸く確定し午前七時二十分散會

豫算案大綱

【東京電話】明年度最終決定豫算案の大綱左の如し(單位千圓)

▲歲入
經常部 一、四五〇、〇〇〇
臨時部 八二〇、〇〇〇
內譯
普通歲入 一、四〇〇、〇〇〇
公債 六八〇、〇〇〇
合計 二、二七〇、〇〇〇

▲歲出
總額 二、二七二、〇〇〇
差引歲入不足 一、一〇〇
各省歲出內譯
皇室費四、五〇〇▲外務省三一、〇〇〇▲內務省一七九、〇〇〇▲大藏省四九〇、〇〇〇▲陸軍省五〇八、〇〇〇▲海軍省五五一、〇〇〇▲司法省三九、〇〇〇▲文部省一四二、〇〇〇▲農林省九〇、〇〇〇▲商工省一九、〇〇〇▲遞信省一九六、〇〇〇▲拓務省一九、〇〇〇

明年度の國防豫算は 十億五千九百萬圓

豫算總額の割合は四割九分

【東京電話】明年度豫算に於ける陸海軍國防豫算總額は十億五千九百萬圓と決定したが、之を本年度豫算の陸海兩省十億二千萬圓に比較すれば更に三千八百萬圓の增額に當り、明年度歲出豫算總額二十二億七千二百萬圓に對する割合は實に四割九分殆んど五割に近い巨額を占むるに至つた、即ち現下國際情勢の緊張性は我が國財政を文字通りの軍事豫算たらしめてゐる特に陸海兩省が相並んで膨脹の趨勢を辿りつつある事實は、我國國防豫算の特質として注目すべき現象である、即ち明年度豫算に於ける陸海軍豫算內譯左の如し(單位千圓)

陸軍省
明年度 五〇八、〇〇〇
本年度 四九一、九七二
海軍省
明年度 五五一、〇〇〇
本年度 五二九、三七〇
合計
明年度 一、〇五九、〇〇〇
本年度 一、〇二一、三四二

なほ歲出總額に對する國防豫算比率趨勢は左の如し

昭和六年度 二割七分
同 七年度 三割四分
同 八年度 三割九分
同 九年度 四割二分
同 十年度 四割六分
同 十一年度 四割九分

協力豫算の成立 まことに結構

閣議後 高橋藏相語る

高橋藏相

【東京電話】豫算閣議散會後高橋藏相は左の如き談話を發表した

岡田首相並に各閣僚の御盡力御協力とによつて昭和十一年度豫算案が本日の閣議に於て圓滿裡に纏つたことは國家のため慶賀に堪へぬところであつて、各大臣の御盡力御協力に對しては衷心より敬意を表する次第である、なほ關係事務當局の涙ぐましき御努力に對しても心から感謝の意を表したい、所謂協力豫算の成立といふことは將來の爲意義あることで誠に結構と思ふ

首相語る

【東京電話】明年度豫算編成確定したので岡田首相は語る

昭和十一年度豫算が閣僚一同の熱心なる協力によつて圓滿に纏つたことは寔に嬉しいことである、現下內外の時局に鑑み國防も忽がせに出來ぬが又產業その他にも大いに意を用ひねばな

各省復活要求 第二次承認額

總額は千二百廿萬圓

【東京電話】三十日早曉の豫算閣議で決定した各省復活要求承認額左の如し

第二次承認額(單位萬圓)
▲陸軍省八〇〇▲海軍省二〇〇▲農林省二〇▲商工省二〇▲遞信省一〇〇▲合計一、二二〇

川島陸相談

【東京電話】豫算閣議終了後川島陸相は語る

この豫算案の編成には色々困難があつたが財政の現狀に照し最も適當なりとして決定されたものと信ずる、茲に各閣僚の深き協力に對し大いに謝意を表するものである

陸相の責任論擡頭

【東京電話】陸軍對大藏の對立に直面して軍部の要求を主張すべき川島陸相が、政府の折衝に當面して內訌を與へた妥協案八百萬圓振當は、參謀本部側の作戰的立場を殆んど無視した感があつて早くも軍部內には川島陸相の責任論が擡頭するに至つた

町田商相談

【東京電話】十一年度豫算案の今日成立した事は誠に仕合せである財政當局と軍部との間に成立した豫算案については大藏省から發表されることゝ思ふ、高橋藏相が公債漸減の方針をあくまで確保し得たことは滿足に感じてゐるだらう

陸相は左の如く語つた

昨夜來の豫算閣議で八百萬圓の復活を見た結果總額約五億八百萬圓に決定したが八百萬圓復活財源は滿洲事件費豫備金と各省から捻出したものである、資材整備費は五億圓の要求中四億圓が認められた、繼續年度が八ヶ年延長され六ヶ年繼續事業になり且つ明年度分が五千五百萬圓といふことになつた

大角海相談

【東京電話】昭和十一年度豫算閣議は本日をもつて圓滿終了したことは誠に結構である、海軍豫算は誠にやむにやまれぬ必要に出たものである、この最少限度の海軍費により國民の期待に副ふべくこの貴重なる豫算の行使に當つて最善の手段を盡して國防の能率の向上を圖り、以て經濟軍備の實を擧げ同時に民力の發展に寄與することを期してゐる

承認額に對する財源の內譯!

【東京電話】各省復活要求承認額は別項の如くなるが、右に對する財源は

赤字公債二千萬圓(第一次承認額に充つるもの)

第二次承認額に對する新規財源

一、鐵道特別會計剩餘金振替 百六十萬圓
二、遞信特別會計剩餘金振替 百萬圓
三、外地特別會計剩餘金振替 七十萬圓
四、日銀一分增配 二百八十萬圓
五、觀光局剩餘金振替 三十萬圓
六、その他大藏省に於て今後考慮するもの 百八十萬圓
七、豫備金中より(滿洲事件費豫備金その他を減ずるもの) 五百萬圓
合計千二百二十萬圓

問題となつた資材整備費

【東京電話】明年度豫算編成上の難關として端なくも軍部、財務兩當局の意見對立し豫算編成を困難ならしめた資材整備費については陸軍省側原案は總額五億圓五ヶ年計畫となつて居り、之に對し大藏省側では總額に於て二割五分を削減して三億七千五百萬圓としかつその繼續年度を八ヶ年に延長の查定を行つたが、陸軍は總額の削減には承服するも繼續年度はあくまで五ヶ年案を固持するに決定し二十九日岡田首相、高橋藏相、川島陸相の折衝に於ても、川島陸相から之を強硬に主張した結果、大藏省も繼續年度五ヶ年の陸軍案を承認するも年度割經費については初年度額を減し、後年度額を漸次增額する案を以て對し陸軍は前半を多額とし、後半は漸次減額するを至當なりと主張し兩者共自說を固持して讓らず、茲に於て川島陸相は今曉零時閑院宮邸に伺候、宮殿下の御意向を拜したが殿下におかせられても陸相以下軍首腦部の主張には同意を與へたので、川島陸相は午前一時三十五分首相官邸に歸り杉山次長を招致して政府側との折衝經過にその間の事情を說明し良好な協議を行ひ、杉山次長は更に參謀本部首腦部にこの經過を報告し協議を行つたが、陸軍側は參謀本部としては後年度に於ても少くとも五ヶ年繼續の平均主義で臨むことは用兵作戰上緊要なりとの見解を有して居り財務、軍部間に容易に意見の一致を見なかつたものである

汪氏の手術 頗る良好

【上海廿九日電通】汪精衛氏は廿九日午前十一時佛租界の私邸で手術を受けた結果、過般の手術で摘出し了つた一彈を摘出し、之で命中彈三彈全部の摘出を終つた、手術後の經過は頗る良好と發表された

軍縮本會議 開會日延期

【ロンドン廿九日聯合】イギリス外務省は海軍々縮本會議開會日を十二月九日に延期する旨廿九日正式に發表した、右はアメリカ代表部の到着遲延によるものである

南京政府に絕緣的 爆彈通電を發す

愈よ河北、察哈爾二省及び北平、天津兩市も 自治制確立へ驀進!

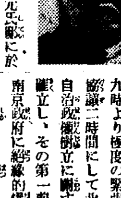

【北平卅日電通】宋哲元氏邸に於ける廿九日夜の首腦部會議は午後九時より極度の緊張裡に開かれ、協議二時間にして北支二省二市の自治政權樹立に關する根本方針を確立し、その第一前提として即時南京政府に絕緣的爆彈通電を發した、而して右爆電に關し宋哲元氏は會議席上に於いて悲痛な語調を以つて

南京政府は北支の實情を顧みず予に對し徒らに脅迫と懷柔を以てし、として予等の要望するところを容れない、斯くては內憂外患交々至り中國は滅亡の一途を殘すのみ、予は茲に北支自治を斷行して國家の危急を救はんと決意せり

と述べ各首腦部も亦之れに全幅の贊意を表したゝめ、直ちに蕭振瀛氏に電文を起草せしめ一同之れに同意して即時打電し、茲に北支は最初の段階に蹈つて河北、察哈爾二省及び北平、天津二市の自治政權樹立へ驀進するに至つたものである(寫眞は宋哲元氏)

自治斷行

【北平卅日電通】蔣介石氏の脅迫的懷柔に依り宋哲元氏等自治派要人は消極的戰法を採り、不言實行方法を採るに決定したのであるがその後續々と蔣介石氏初め南京政府側から武力解決を暗示せる脅迫電報が到着し、文字通り絕對絕命の窮地に陷つた宋哲元氏は、二十九日夜に至つて毅然態度を一變し遂に南京政府に對して積極的決意を表明するに至つたもので、自治政權樹立の華々しき宣言發出には至らぬが、事實上南京政府の統制より脫し北支自治斷行を正面を切つて通告せるに等しく、斯くて時局は急轉直下して來た

爆彈通電大要

【北平卅日電通】宋哲元氏は二十九日夜蔣介石氏、行政院長代理孔祥熙氏、軍政部長何應欽氏宛『北支自治を認める以外民衆の憤激を押へ難し』とて左の如き爆彈的通電を發した、右は事實上南京政府への絕緣狀で二省二市自治政權樹立の第一聲であり、諸般の準備が全く完了されて發せられたものである

華北民衆重襲し行政危ふきこと屢々電報せるところなるが、現下民情益々激昂し或ひは自治を唱道し或ひは自決を主張するあり、勢ひ既に之れを抑止する能はず又多言のよく功を奏するものにあらず、哲元德薄く到底之れを慰撫する能はず、併しながら總ての情勢を斟り勢に依つて利導せば別に民望をなぐさめ民心を定めるに有効辦法なるに似たり外患は嗣られんとするも內亂憂ふるに堪へたり、余はこの地に當つて情勢を知る、敢へて告ぐる所以なり

東亞經濟と銀經濟 【8】

朝倉昇

健全通貨か管理通貨か支那の通貨單位を明かにしておく。兩は一昨年の七月一日から廢止せられた。一昨年の三月八日の銀本位幣鑄造條例によれば銀本位幣は元と稱し、その總重は二六グラム六九七、品位は銀八八銅一二、含有純銀量二三グラム四九三四四八となつてゐる。一元は〇、七一五五オンス、二三グラム四九三であるから一元は上海兩(紋銀)〇、七一五となる即ち上海兩七一五兩が銀本位幣千元に換算せらる。この度の幣制改革に於ては一元を英貨一志二片半に結びつけこれが完全に實行せらるゝならば、も早や銀塊相場の變動により元紙幣の價格の鐵落を見ないこととなる。中央政府の機關銀行は一定レートを以て外國爲替を賣買する、即ち一元の紙幣に對し一志二片半の爲替を賣つてくれるのである。一元一志二片半の爲替は銀の何程を購入せらるゝやは問題でない。も早や一元は英貨の一志二片半を表すものであつて銀の一定量を表すものではない。完全に銀本位から離脫した。對支爲替の動搖常なかりしため勿論對日貨銀流出デフレーションの影響もあり對支貿易は著しく減退した

日英米の對支貿易
米國商品の驚くべき躍進
支那の輸入

	日本	米國	英國
一九三〇年	三一〇	二四七	九三
一九三三年	一三九	二九二	一二〇
一九三四年	九七	二六六	一二五

支那の貿易(單位百萬元)

	輸入	輸出	入超
民國二十年(昭和六年)	二、二三三	一、四一七	八一六
二十一年	一、六三五	七六八	八六七
二十二年	一、三四六	六一二	七三四
二十三年(昭和九年)	一、〇三〇	五三五	四九四

つゞく

各省新規要求

【東京電話】三十日の閣議後正式發表された明年度豫算新規要求額は左の如くである(單位千圓)

外務省	一九、〇〇〇
內務省	六七、〇〇〇
大藏省	一〇〇、一五〇
陸軍省	二七〇、〇〇〇
海軍省	一六四、〇〇〇
司法省	二、〇〇〇
文部省	七、〇〇〇
農林省	一五、二二〇
商工省	一〇、〇〇〇
(但し內二、〇〇〇は財源留保)	
遞信省	一一、〇〇〇
拓務省	三〇、〇〇〇
合計	六七八、三七〇

人

◇吉田鐵道局長 東上中豫定を變更十五日頃歸城

◇森モト子、同正彥氏(故森悟一氏遺族)府銀落成式參列のため一日午前七時四十五分入城、朝鮮ホテルへ、三日退城の豫定

天地玄黃

默すれば自ら濟ず、默さなかつたら、恐らく國民の納稅も通じられない豫算になつたらう

◇

それはともかく、ご老齡微恙の閣議、ご苦勞に存じます、岡田さん、さぞいけたでせうね

◇

さすがは藝術の國イタリア、音楽ボイコットと優しくお出でなすつた、この次はマカロニ禁輸など如何なものでせう

◇

石油を禁輸すれば艦隊を退艦すると、恐ろしくご念のいつた通告、やつて見ろ、ぶんなぐるぞと街頭の小供はよく申して居ります

元寇 (106)

藤井眞澄 作
齋藤五百枝 畫

姉の心(四)

まことに、不可思議なのは、姉はんの心である。

默りむしようの姉はんが、親方孫太郎を想ひつめてゐることは、前々から虎彦にも解かつてゐた。

また、こないだ毘沙門山へ登つた時、姉はんはひとりで親方に會ふたから、積る思ひをうちあけたらしい……そのことも虎彦には察せられたのであるが、今度の振舞は、少しも合點がいかない。

誰にも默つて不意に身を隱して、遊君になつた事。

身を弟と知りながら『早く斬つて下さい』と云つた事。それから親方を連れて來れば、あの生つ白い侍にでれ／＼して、わざと孫太郎を怒らせて喧嘩をさせるやうに仕向けた事……ほんまに神變不可思議なのは、姉はんの心である。

今、たうとう喧嘩ははじまつたのであるが、鬪ひとなると、親方に取つて相手は何んでもない。忽ちの間にへちやんこにされるにきまつてゐる。それと共に、姉はんも一緒にやつつけられやしないか――それが心配でならない虎彦。

親方と若侍の間には、いつたん話をする間も引きとめる間もありやしない。割つてはいる度胸に、押しのけられ突き飛ばされ、侍は遂に太刀を拔き、そして虎彦は、親方の右の手頸に、懸命にしがみついたのである。

恰どそこへ、鱗の唐紙障子を彈きとばして、影面の大男が飛び出し、また其の後ろの大穴からは、のつぽらや遊君達が覗く……といふ具合に、見物人が突然現れたのである。

廊下の暗い隅の方にも、こはごははひそ／＼と見てゐる樣子。

若侍の江井源三郎も、さすがは劍の心得はあつて、天井のある廊い部屋の中を、咄嗟、さつて太刀を振ふことは不自由なので、中段のまま振り上げてゐるのだ。

唐紙が飛ぶと、同時に、サツと篝火の光がさしこみ、影面が近づき、見物人があらはれても、決死の鬪士は橫顏をふる隙も許されない。

一瞬の沈默。

若侍は、その機をつかんで、スツと腰を立てると同時に、右手に振り上げた太刀を下しながら、左手をツと添へて、中段に構へた。

『寄らば斬く』といふ形きの戰法、そして直ぐ、相手の喉首めがけて、突擊にうつらうとする鋭い氣合、劍尖がなみうつ。

その刹那である。

孫太郎の左手がのびたかと思ふと、左の腕に立てゝゐる切り谷の柄が握られ、す、と引き寄せられた。それは極めて靜かになされたらしく、臆心の小さいほのほが、僅かにゆらめいたばかり。

この變化に、若侍の突擊の氣合はくぢけて、再び防ぎの構へとなる。

ふつと、ほのほが消えた。

ハツとする。

『えいツ』

切込みの鬪ひ合が、ビユーツと中空を鉈斷した。

ガチーン……

太刀が、がたりと落ちた。

――しまつたツ。

若侍の心の叫びだ。

そこへ、[illegible]の二度目の斬擊が、頭の上へ、ビユーツ。

オウトツト……頭をさげて打擊はやつとのがれたが、髷がくだける。

あツ……

くだける髷へ、のしかゝるもの、それは孫太郎の左手にひつ提げられた虎彦の身體である。

若侍、前へツンのめつてしまつた。その背中へ、虎彦の身體が、ドサリと落とされた。

孫太郎の全身が、ピリ、ピリ、ピリ……と妙に震へ出したかと思ふと、左手の[illegible]はそこへがたりと落されたのである。

第一銀行

お待ちかねの新年號!
◎一番槍の「キング」
◎大奮發の「キング」
破天荒の七大附錄!!
單行本が四册!
大地圖が一枚!
外に二大附錄!
これぞ『キング』にして始めて出來る大快擧!大奮發!
十二月四日發賣 大特價七十錢
賣切れては殘念!!
今のうちに書店にお申込み置きを!

四ツ手ランプ
ロ金在庫豐富 只今御仕入ヲ乞フ
大阪市南區竹屋町四五 龜井硝子商店
振替大阪八三〇〇

御姿ヲ寫眞ニ 物部寫眞館
京城本町

益々好評 四季の京城

菊水
御宴會に 御會食に

一粒三百メートル
グリコには榮養素が含まれてゐますからお子様方のおやつにはこれが一番です。
五錢・十錢
榮養菓子 グリコ
江崎グリコ株式會社(東京・大阪)

年賦定期貸付
普通銀行業務
日本銀行代理店
日本勸業銀行代理店
朝鮮貯蓄銀行代理店
京城南大門通二丁目百四十番地ノ一
株式會社 朝鮮殖產銀行
資本金參千萬圓
頭取 有賀光豊
全鮮各地に支店派出所 東京大阪に支店あり

入營期近づく
今年は一齊に

◇……日本に生れた男の譽れをシムボライズする入營祝ひの長旗が暮の街頭を飾つて飜つてゐるのは非常時氣分をそゝり感激を呼び起す色彩だ

◇……今年から從來の二期入營を改めて一期入營となつたので來る十一日の龍山をはじめ羅南、平壤、咸興、大田、大邱など各衛戍地は一齊に軍都高明る軍國色に塗りつぶされる・

◇……祖國の第一線の護りと躍進する新兵さんを送り出す入營旗はかくてアジアの棧橋——半島に心強くも年々增加してゐる（寫眞は京城太平通所見）

營門にさらば
除隊兵ふるさとへ

第廿師團の除隊兵、步兵第廿八聯隊百十八名、砲兵第廿六聯隊三百五十名、工兵第廿大隊百卅二名計六百一名は、卅日なつかしの營門に別れを告げて午前七時五十三分龍山發列車で郷里に向つた、なほ平壤部隊の除隊兵百六十名は午後十時五分京城通過列車で內地に向ふ

今泉氏を迎へ
けふ座談會

明治神宮奉讃會々長今泉定助氏を京城に迎へて卅日午前十時から京城神社々務所で國府明徵に關する座談會を開いた

八十の人命を のむ漢江
龍山署の變死しらべ

結氷季が近づいた頃の漢江總決算——今年の解氷から今日まで人の命をどれ程奪つたか——龍山署の調べによると、今年は八十名の溺死體が漢江人道橋に流れ着いた、その中には自殺した者の他に誤つて溺ちたもの、上流地方から漂着したものも含まれてゐる

變死四十一名 その他龍山署で變死者を調べると縊死自殺九、行旅死亡十八、轢死三、墜落死一で合計四十一名自殺未遂が十名、轢傷が三名であつた

得て追跡中である

僞巡査になり 映畫館入り

廿九日夜十時頃京城校洞映畫館優美館へ無斷で入場せんとする男を同館監視員が制止すると「僕は東大門署員だ何をするか」とポケツトから手帖を取出すやうなまねをするので、臨檢中の鍾路署員が調べると鍾路四の三七林泳根（二二假名）で僞巡査を働き無錢入場せんとした事判明目下取調中

枕探し徘徊

廿九日夜京城昌信洞附近をうろつく男を東大門署員が調べると、鹿兒島縣生れ住所不定關山龍熊（五五）で同夜九時頃昌信洞四六下宿屋尹奎荷方へ侵入、同宿人崔昌大君の現金二十三圓を窃取した外枕探し專門に府內を荒してゐた事を自白

外人觀光團
けふ滿洲へ

本年最後の世界一周觀光歐米國アガボンド旅行會一行十五名は廿九日入城、卅日府內各方面を見學一行中の花形でスエーデン、ストツクホルム生れで一九一二年からホリウツドの銀幕に活躍してゐたアンナ・キユー・ミルソン孃などサイレントからトーキーへ轉向する希望をもらしながら朝鮮カラー横溢する風物に見とれながら午後三時半發列車で雪の滿洲に向つた

兩航空兵絕命

【桃水電話】既報、二十九日訓練飛行中海中に墜落遭難した稲地增淵兩航空兵は遂に絕命した

新義州に出沒する 斷髮少女の籠拔け
高官の名を騙る巧みな犯行
大膽にもあちこちで稼ぐ

【新義州電話】押し迫る師走をひかへた國境都市新義州に最近歲末特別警戒を潛つて府內に洋裝した十四、五歲の斷髮少女があらはれ大膽にも高官の名をかたつて物凄い籠拔けをやつてゐる——廿八日午後一時ごろ常盤町七丁目松屋洋品店に來た斷髮の一少女『自分は平北道廳の〇〇高等官々舍から來たものです』と言葉巧に店員を欺き最上等の子供服二着時價二十五圓をさらつて悠々と立ち去つた、後になつて店員が怪しみ電話で問合せて見ると子供服の注文どころか何も知らんとの御返事、新義州署に屆出たが、つい二、三日前にも某店で同樣の籠拔けがあり、ついて商議會頭加藤鐵治郎氏宅でも二百圓餘りの被害をうけてゐたとが判明、いづれもこの大膽極まる十四、五歲の斷髮少女の仕業と見られ、府內の各商店は注文者の身分を知らねば品物を渡されぬといふ狀態で、新義州商店界は慌してゐる い歲末を前にして大恐慌を來たしてゐる

賀陽宮新王子樣 宗憲王と御命名

【東京電話】去る廿四日御誕生あらせられた賀陽宮恒憲王殿下第五王子に對し卅日宗憲王と御命名あらせられた旨、宮內省宗秩寮より發表された

宮內省告示第二十七號

本月二十四日誕生アラセラレタル恒憲王殿下ノ第五男子名ヲ宗憲ト命名アラセラレタリ

昭和十年十一月三十日

宮內大臣　湯淺倉平

御命名當日 官民合同祝賀會
京城府奉祝費計上

京城府では來る十二月四日の親王々の催しを行ふが、卅日午後二時殿下御命名式當日既報の通り朝鮮神宮廣場で官民合同祝賀會其他種々より府會議室に府會を招集し追加豫算（奉祝費）二千百圓を決定した

兵隊さん喜べ 特製タバコ
いさをと命名
ほまれに對抗して專賣局でこしらへて
兵隊さんへのみ賣る

メープルかマコーが大部分で、內地の兵士用煙草ほまれに匹敵するものが欲しいとの要求があり、第二十師團では豫ねて專賣局に兵士用煙草の製造方を依賴中のところ專賣局でも大體に於て、この希望をいれることになり來春早々ほまれに相當する兵士專用煙草を特製することになつた、この兵隊さんを喜ばせ樣といふ煙草は二十本入金七錢の兩切で名も勇ましく〻いさを〻と呼ぶことになつた

朝鮮にゐる兵隊さん達の愛用する煙草といへば、とであるし、丁度師團對抗演習の直後今村第四十旅團長から直接話しがあつたのでいよ〳〵作つてみようといふことになつた大體の計畫は出來てゐるが詳細についてはまだ決定してゐない

安井局長語る

右について安井專賣局長は語る

軍隊專用煙草については自分もかなり以前から計畫してゐたこ

お天氣師捕る

廿八日朝十時頃、平南中和郡梅鶴面梅峴里尹基燁君（二〇）が京城見物に來城した時、京城驛前でお天氣師にかかり二十圓を捲き上げられたが、卅日朝東大門署員が鍾路五丁目附近を徘徊する男の人相が前記犯人に酷似してゐるので調べると忠南生れ住所不定池銀龍（三〇）で前記犯行を自白した外、去る五月頃からお天氣專門に田舍者を瞞かしてゐた事判明した

晉州事件の裁き
曹元檢事は懲役二年

【釜山電話】豫ねて釜山地方法院で審理中の晉州事件、元檢事曹仁煥外八名にかゝる瀆職詐欺事件は卅日午前十時四十分荒卷裁判長より左の如く判決言渡しがあつた

懲役二年（未決通算百日）　曹仁煥
追徵金六百十九圓四十錢
懲役六月（同百五十日）　方錫善
執行猶豫二年
懲役十月（同百八十日）　金思永
同八月（同百八十日）　姜炳奎
同六月（同百十五日）　鄭泰烽
同六月（同百八十日）　洪鶴奉
罰金百圓　張思鎬
同百圓　朴性鳳
無罪　姜大鎔

なほ曹仁煥は判決に不服を唱へて上告する樣子で、無罪の姜大鎔は檢事が控訴した

僞札の主犯 逃走す
追跡中

既報、京城鍾路署に探知された開城府內に根城を構へた大規模の僞造紙幣團は、目下同署永井司法主任が開城へ出張連日大活動を行つてゐるが、開城某所の根城から證據品並に關係者數名を檢擧したが、その時すでに檢擧の手を感じた主犯某外數名は風を喰つて逃走したので、卅日は開城署の應援を

諫言に腹をたて 妻を刺し殺す
晝間から酒のむ亭主

【平壤電話】廿七日午後三時頃平南中和郡東頭面黑里一三一黃正龍（三九）は同部落民と飲酒中妻明水（三〇）が來て『日中から酒飲む馬鹿があるか』と罵り連れ歸つたのに立腹し『他人の面前で夫を侮辱する』と同四時頃裁縫用の鋏で妻の右乳下を突き刺し肺に達する重傷を負せた、明水はこれが原因で廿八日午後三時頃遂に絕命、加害者黃は同六時頃自宅において逮捕された

本府辭令
廿九日附發令

（人事）本府事務官兼本府中樞院書記官　上瀧基
兼任本府鐵道局理事（二等）
（京城覆審法院檢事）本府檢事　福田甚二郎
陞敘高等官二等
補京城地方法院檢事正
（高等法院檢事）　玉名友彥
同
陞敘高等官二等
本府稅務署屬　鄭然德
任本府稅務監督局副事務官（七等）
大邱稅務監督局在勤を命ず
本府慶尙北道屬　權泰翁
任本府道理事官（七等）
慶尙北道在勤を命ず
中尾勝
朝鮮産業技師に任ず（七等待遇）
京畿道産業技師に補す
（平壤）本府稅務監督局長　甘蔗義邦
勅任官を以て待遇せらる
光州地方法院檢事正本府檢事　山澤佐一郎
補京城覆審法院檢事
全州地方法院檢事正　同　橋本恒五郎
補光州地方法院檢事正
公州地方法院檢事正　同　池井越夫
補全州地方法院檢事正
京城地方法院檢事同　早田福藏
補公州地方法院檢事正
平壤地方法院檢事本府檢事　岩城義三郎
補平壤覆審法院檢事
京城地方法院檢事同　大坂盛夫
補平壤地方法院檢事正
京城地方法院檢事正　同　奈良井多一郎
平壤覆審法院檢事同　板野孝一
本府稅務監督局事務官　尹弘炳
本府道理事官　田中俊一
依願免本官（各通）

桃花洞の土幕民 弘濟內里へ移す
府と龍山署が斡旋

京城府外龍江面麻浦里の面有地に數年前から巣喰ひ龍山署を面くらはせたが今度は立退きを命じられてゐた京城桃花洞府有林の土幕民七十六世帶が京城府廳へ駄々をこねて來た、直接取締りの龍山署では府當局と協議の結果、種々の事情から弘濟內里へ移した方がよいので十二月三日午後七時龍山署金保安主任が事情を說明し、今年中に立退くよう善後策を講じることになつた

少年二人泥棒

【平壤電話】住所不定朴壽根（一五）＝假名＝は相棒崔某と共謀、平壤府內の商店より洋服、靴下、シヤツ等を萬引して府外に持つて行き安價にて賣却してゐたとこの程發覺、廿八日平壤署員に逮捕された

一千二百圓拐帶して 惡仲買人高飛び
籾買入金の前渡し

【光州電話】去る廿二日午後全南長城郡長城面鈴泉里精米業森脇房太郎氏は籾買入のため出入の仲買人柳某（三〇）に一千二百餘圓を前渡したところ、着服高飛びしたので指名拐帶犯人として各方面に手配搜査中

驛手の飛降り
無殘轢殺さる

廿九日午前十時廿分頃大邱發大田行臨時貨物列車が沃川驛に到着の際、伊院驛手李應吉が飛降り轢殺された

千四百圓 拐帶

京城府外纛浦洞一九六穀物仲介業李子浩（三〇）は專賣局共濟組合に納入する爲組合員より千四百十二圓を集め、これを横領逃走したこと判明、組合員から西大門署に訴へたので各署に手配、犯人搜査中

化粧の實演
三中井の催し

京都帝大皮膚科部長松浦博士の發見した世界的皮膚病藥タール劑を主劑として製劑したる化粧用エビアン・クリームの發賣元、エビアン化粧品會社では三十日、一日の二日間三中井でマネキンにより化粧法の實演を開催中である

海上雲遠
＊＊＊＊＊＊＊＊＊

新春 勅題懸賞寫眞募集
大御代を壽ぎ奉り大いに應募乞ふ
新春の本紙上を飾る

昭和十一年、紀元二千五百九十六年の春は次第に近づく、勅題は『海上雲遠』と仰せいだされた、まことに際聞恐懼、大御代を壽ぎ奉るにいともふさはしい限りである、本社は新春の本紙上を飾るべく、左の如く勅題を主題とする懸賞寫眞を、一般より募集することになつた、大いに應募して下さい

大きさ　カビネ以上、八ツ切以下

審査　編輯局

締切　十二月十五日

賞

一等（一人）螺鈿式高麗燒花瓶、京城日報社銀メダル

二等（二人）螺鈿式高麗燒花瓶、京城日報社銀メダル

三等（五人）高麗燒一輪挿、京城日報社銅メダル

宛名　京城日報社懸賞寫眞係

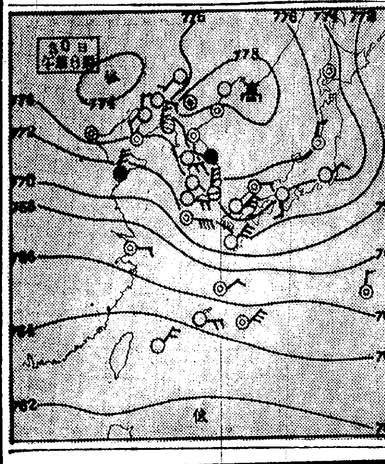

あすの天氣（1）

京城	曇
仁川	東の風 曇
釜山	北東の風 曇雨模樣
木浦	北の風 曇小雨
平壤	曇雨模樣
城津	曇
大邱	東の風 曇
元山	東の風 曇小雨

30日溫度　京城正午 8,6　昨日最高 10,9 最低零下 2,6

あすの豫想

高氣壓は日本海に移動し黃海から東支那海にかけて氣壓の谷となる傾向があるので明日半島の天氣は漸次曇り、日本海沿岸及南部では時雨れるだらう

菊 フヰルム
キレユフ
クローム
パンクロ

福景品付 引拾弐月 二日より 卅一日まで

赤券景品 二圓毎に一本

特等 卓上鏡臺・箪笥・帝國生命保險三枚・上流蓄音機
一等 本棚・鏡台・八端座布團五枚・茶櫃
二等 トランク・桐丸火鉢・人絹毛布・白米十五キロ入二袋・宮島火鉢
三等 瀬戸火鉢・火鉢・角形飯櫃・茶器・馬皮トランク・平田鋳鍋一斗焚・宮德手焙
四等 ニユーム大鍋・二段重・タオル一打・ペンセツト・醤油一樽・タオル・清酒一升・木炭二十キロ・朱子洋傘・石鹸半打・長手盆・學生傘
五等 ニユーム鍋・机上本立・汁椀五客・靴下三足組・宇治やなぎ銘茶・すきやき鍋
以下十等まで

白券景品 四圓毎に一本

特等 洋服箪笥
一等 鏡台・ラヂオセツト
二等 鏡台・毛布・白米十五キロ入三袋
三等 坐り机・應接机・サロンストーブ小・柱掛時計
四等 コーヒーセツト・銅バケツ・綿毛布・呉服用本箱・コーヒーポツト・瀬戸火鉢・鶴甲萬五升・支那靴
以下八等まで

歲末大賣出し
御買上高 金弐円（赤券）金四円（白券）每に福引抽籤
金廿五錢每に抽籤引換補助券進呈

京城本町 平田
電話本局 二一三一・二一三三
振替京城 一〇八三

吉例 第六回 呉服まつり
一日より五日まで

毎年の吉例により十二月一日より五日まで「呉服まつり」を開催いたし、きもの地の原料となる羊毛、棉、人絹の御靈を恭しく奉祭して其の深厚なる恩惠に感謝いたし度いと存じます。

倫此の呉服まつり奉賽の趣旨にて弊店呉服部を擧げ、今年最後の奉仕特賣を開催 ……… お正月用御晴衣を初め、各種呉服を豐富に取揃へ何れも御買上品には歲暮福引景品を呈上致します。何卒皆樣お誘ひ合せの上賑々しく御來店の程お願ひ申上げます。

市價の三割安

絹呉服特價大安賣

呉服まつり超特價品
胴裏　絹（紅、白）　一圓五十錢　一圓八十錢
羽二重友仙　一圓八十錢　二圓
極上羽二重（四圓五十錢の品）　二圓八十錢均一

お正月用
コーラン錦紗賣出し
一ツ身、四ツ身友仙賣出し
本場めいせん大特賣
殿方着尺大特賣
丁子屋たび福箱付賣出し
——御買上五十錢毎に一個進呈——

半衿小物
今年最後の大奉仕品提供
丹前、ざぶとん、御はかま、其他

仕立上り呉服特賣

明一日より三十一日まで
歲末福引大賣出し

御買上げ金三圓毎に
福引景品券呈上
五十錢毎に補助券進呈

恒例に依り福引景品は御好評の伊勢大神宮參拜二等往復旅行券三本を始め一等より十等まで空籤なし。

丁子屋
京城南大門通

新人に道開かる

帝展改革は至當！

熊岡美彦畫伯談

文部省の投げた一石、さきの帝展大改革に當り重要な役割を以て活躍した帝展審査員、熊岡美彦畫伯が偶々朝鮮の風物を求めて來城不知火旅館に滯在して一日から個展を開催する筈であるが、畫伯に就て、帝展改革當時の裏面の眞相を聞くに、これは内地のみならず半島畫壇にも「新人に道開かる」の刺戟を呼びかけるものとして注目される、左に畫伯の談話を掲げよう、因に畫伯は我國最初の美術院賞獲得者として知られる洋畫壇の重鎭東光會の總帥である、

文部省が帝展にメスを揮つたのは實にいゝ時機であつた、當時帝展の腐敗甚だしく、無鑑査の決定杜撰、鑑査の不公平が現れ、特に日本畫などはこゝ數年の間に百人に餘る無鑑査が出來てのさばり返るやうになつた、つまり實力の伴はない年功者がいはゆる『顔』と『手』で無鑑査の特權を擁り年に一度の帝展に大物を出して座席を埋め、このため實力ある新人の擡頭に如何に大きな障礙となつたかわからない、御承知の通りわが國の美術も、他の凡てのものがさうであるやうに非常な勢ひで進歩發達し、新人又キラ星の如く現はれてゐる、この勢ひはまことに世界一の美術國を造りつゝあるのだが、これら新人の進出を壓迫するのが帝展當時の現狀であつた

文部省の改革は全く至當のもので在野各美術團體から一様に[illegible]を選び、各派に屬する畫家全體を實力の上に同じ試煉臺に上せたことは今後の美術發達の上に喜ばしい事である

洋畫の方は或る事情で改革が遲れてゐるが、われ〳〵は斷じて徹底的改革を望んでゐる、先般の改革はこんな意味で繪畫史上に殘る重大な事件であつたと思ふ

秋の六大學野球リーグ 座談會（終）

職業團の發展性

野本● 新聞でもほめてゐたが、明治の二瓶君が逆シングルで取つたのがあつたが實に旨かつた……

野本●（手にて形付くる）……斯う取つたね、そして普通は左に身を廻して投げるところだが二瓶君はそのまゝ一回轉して投げたよ

宮武● 二瓶君はいゝなあ……

野本● 昨日誰だか云つてたよ、『明治中興の祖だ』と……

關口● やはり練習して擡頭した選手は確實だね……

野本● これは好プレーに入るかも知れないが、早稻田の長野君もいゝよ

伊丹● 長野が早大の形を殘してゐる唯一の選手だよ……

野本● 今此處で必ずヒットか外野フライを打たなければならないといふ時に長野君だけは必ずやつてのけたからね……

瀬戸● チームと選手の檢討がすみましたから、皆さんで六大學ピツク・アツプチームを一つ作つて下さい

（六氏相談の結果、左の如く決定、滿場一致でないものは、推薦者の數を附して、三名まで採用してある——）

滿滿321滿滿33滿51滿
（早）（早）（立）（慶）（明）（早）（法）（早）（明）（慶）（立）
原銅田 田島尚川寸野上桝浦
若鶴黑尚坂小鶴白中長村平影
【投手】【捕手】【一壘】【二壘】【三壘】【遊擊】【左翼】【中堅】【右翼】

瀬戸● 最後に職業團に就て感想を……

宮武● 日本に五つか、六つチームが出來れば面白いが、一つや、二つぢや駄目だ、井戸の中の蛙だ

野本● 職業野球團の選手になる人は是だけは考へて居なければならぬと思ふ。職業團と云ふものは急には獨立して行けるものではない東京巨人軍にしてもリーグ戰に優勝した早稻田の油の乘切つて居る所とやつたら迚もかなはない、それなのに今プロに入る連中は自分達が一人前のプロになつたやうな氣持でやつて居るが、是ぢや僕は駄目だと思ふ。だから今のプロは將來の爲の捨石になるんだと云ふ氣持が必要だ

伊丹● 一高、三高戰は昔人氣を博して居たが、それが早慶に人氣をすつかり奪はれてしまつた。それは技術が良いからだ、若し早慶が殘らまくてもそれよりもプロフェショナルの方が良いと云ふことになれば、早慶戰の應援を見に行く人があつても、試合はプロフェショナルに行かうと云ふことになるからね、要するにプロの成功は強くなると云ふことが第一條件だ

宮武● 初めのうちは生じつかの試合ばかりやるよりうんと練習して強くならなければ駄目だと思ふ

野本● だから僕はプロの完成はあと十年だなと思ふ、五年位ではとてもアメリカのメージャーリーグに勝てるまでには行かないよ

伊丹● 學生チームは那として、都市對抗に出るチームを纏メにするやうな力が出て來れば相當な人氣が出ると思ふね

藤田● 十年經てばコーストリーグ位とは太刀打が出來ると思ふが

伊丹● それが出來ればプロフェシヨナルは成功だと思ふね……

問題の問題映畫 龍涎香

高田稔主演

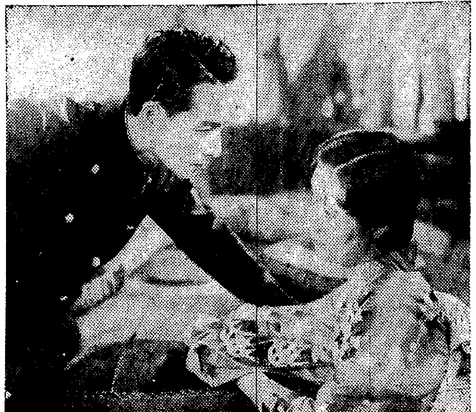

モデルでさわがれた久米正雄の新聞小説を陶山密が脚色し曾根千晴が監督した新興、高田プロ合同作品

◇出演は高田稔（武田）山路ふみ子（幸子）霧立のぼる（彩子）江川なほみ（圭子）伏見信子（お咲）伏見直江（りえ葉）等

◇仕事にあぶれて夜の街の空ッ風の中を馳らせた武田の圓タクを父親の急病でお咲が呼びとめたのが、彼らの運命的なめぐり合ひの第一歩だつた……こゝから宿命が展開する（二十九日から『ワルツ合戰』と共に京城中央館封切）

生活改善に乘出した 朝鮮割烹調理研究會

三日から講習、お土産澤山です

三日から開かれる本社主催のお正月料理の講習會は講師の顔ぶれといひ教材といひ、まことに時宜に適したよき催しでご家庭方面に壓倒的な反響を呼び廿九日忽ち滿員で締切の止むなきに至りました

朝鮮割烹調理研究會は專門調理師の共同研究機關であると同時に、御家庭の調理指導にも絶えず意を用ひてゐる『生活改善』の一團體でもあります、會員は現在專門家と御家庭人を合せて約三百名そして續々會員が增加してゐます、研究會が主要な目的とする『生活改善は お料理から』の趣旨を徹底するため今度の講習會は專門家と興に調理師との握手に一歩を踏み出したものとして喜ばしい事です、今日まで料亭といへば玄關先しか覗いたとのない奥様達が奥深く調理室に飛び込んで、そしておいしい御馳走の新知識がどし〳〵獲得出來る事になつた

會長は只今なく多數の名士を顧問とし京喜久主人の佐藤勝太氏が副會長としてこの大目的に會員一同と歩調を進めてゐます なほ講習會當日は京電から瓦斯器具の提供、お土産に味の素、マルキン醤油の御好意があります

東京少女歌劇 東洋劇場に

◇…一日から五日間

去る廿六日から京城劇場に開演好評を博してゐる東京少女歌劇一行は卅日限り同劇場を打ちあげ一日から竹添町の東洋劇場に上演レビユー『國際娘』『秋のおどり』の外にボードビル數種がある筈

今晩のラヂオ

六時（大）お話と喇叭（兵營生活の一日）六時二五分講演國富信一、七時三十分ピアノ獨奏（東）、八時一〇分浪花節劇（東）、九時時事解說松田博士

昇段大手合戰譜 (9)

日本棋院

三段 藤澤庫之助　先 初段 窪内敏明

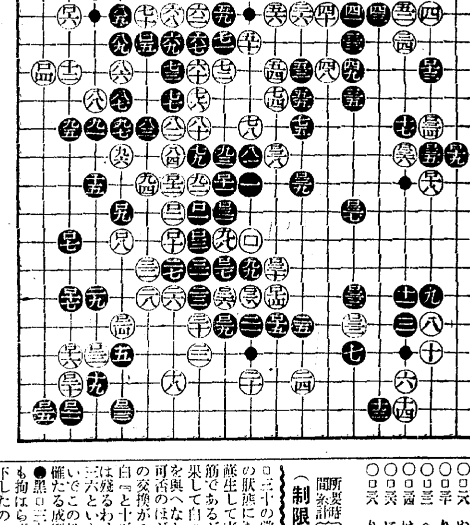

對局者の言葉

（黑）ロ二九の切りは味は惡いのですが、こゝへ來られては仕方がないでせう

（白）ロ三二のツケは疑問、單にロ三四とツケコシて行くものでせう

（黑）ロ三七の時分には、時間がないので閉口しましたが、この手が甚だしい漫著でした この手をロ三九に備へて居れば恐らく手にはならなかつたと思ひます

（白）ロ三八とハネ出す事になつては、どうやら物になりさうに思はれましたが——

戰の跡

○白ロ二四まで運んで、左下隅に『た十五』の聯絡を保留し、ロ二六、ロ二八と中央に手をつけて行つたのは、左下隅を完したものであらうが、地合不足と見たものであらう●黑ロ二九の切りは不氣味千萬だが、勢ひとして已むを得ない○白ロ三十の當てを利かし得て、假死の狀態にあつた九八、ロの二子が蘇生して來た○白ロ三二のツケは筋であるが、黑ロ三三との交換が果して白ロ三四以下の手段に障害を與へなかつたであらうか、その可否のほどは不明ではあるが、この交換があると、少なくとも後に白『と十五』と突當つて行く狙ひが殘るわけである○白ロ三四、ロ三六といよいよロ十八の意圖を繼いでこの地の擾亂を試みて來たが確たる成算はなかつたのであらう●黑ロ三七に十七分を要したにも拘はらず、かゝる漫然たる著手を下したのは迫り來る制限時間に追はれて心境の平靜を失つた結果としか考へられない、この手をロ三九に打つて備へを固くしたならば藤澤君といへども、十分の成果を擧ぐる事は困難だつたに相違ない、譜の黑ロ三九までの棋情には容易ならぬ雲が漂つて居る、雨となるか風となるか將又大暴風雨が襲來するのであらうか

（制限時間各八時間）

所要時間累計 白七時五〇分 黑七・一〇

（一分以内は切捨）（分）

○ロ二六	る十四		●ロ二七	る十三	1
○ロ二八	ぬ十四		●ロ二九	る十五	4
○ロ三十	り十三	12	●ロ三一	る十一	
○ロ三二	へ十五	3	●ロ三三	へ十四	19
○ロ三四	は八	12	●ロ三五	は九	4
○ロ三六	に九	2	●ロ三七	へ十一	17
○ロ三八	り九	2	●ロ三九	ち十	

松本錦之助一座

一日から京城劇場に

京城劇場では昨年來城好評を博した松本錦之助を再び招くことになり一日から四日間同優を主腦とする大歌舞伎を開演することになつた今回は前記錦之助を初め市川團四郎、市川介十郎、松本高麗藏、吾妻勝猷、市川八百藏等の大顔揃ひで前景氣盛んである、尚入場料は特等二圓五十錢、一等二圓、二等一圓五十錢、一圓である

紙上病院

やられました

【問】二十日程前に淋疾になりました始めから痛は少しも感じませんが癒いのでせうか、根治はむつかしいとの事ですが如何樣な手當を致しましたらよろしいのでせうか

答＝瀬戸病院長 二十日程前からの淋疾と云ふても膿でも出るのですか、多くは疼痛を伴ふものですが疼痛ないのも稀にあり

マンドリン演奏會

一體君が淋疾と云ふのは何か解りませんので御返事も何とも出來ません

京城マンドリン合奏團の十五周年記念演奏會を十二月十日夜七時半から京城公會堂で開催

讀者欄

▲六歳と四歳の女兒家庭の事情上小供なき愛兒家へ差上げ度し委細面談（電本一四二五番中村）▲可愛い犬の子四匹差し上げます（大和町三丁目二大畠）▲テリヤ生後滿三ヶ月雌を愛犬家に安く分讓す（本局四七〇二番八木）▲中年獨身女、通勤事務をお世話下さい（黃金町七の九菊池）

▲柳場のぞ記休載

明一日より

歳暮福引大賣出し

三中井 全館を擧げて……

お正月用御晴衣・防寒百貨・お正月用御家庭用品及御贈答用品等……湧き立つお買物季節に臨みコノ一年の御愛顧に酬ゆる爲め「優良品廉賣」の眞價を發輝しあくまで皆樣の期待に添ふべく十二月の三中井は全館張り切つた準備を整へました

暮の御買物は……何卒三中井へ

新春用呉服 歳暮大安賣 —三階

胡濱小紋……一三・〇〇より
西陣御召……一五・〇〇より
胡濱長襦袢……一一・〇〇より
同三丈友仙……一一・〇〇より
無地金波……九・〇〇より
訪問着……一二・〇〇より
本場銘仙……三・五〇より
綾糸綸……六・〇〇より
小紋モス滿尺……三・五〇より
コーラン縮紗……五・五〇より
モス友仙（小巾尺）……一・〇〇より
浪花縮紗（〃）……一・八〇より
入絹疋田襦袢地……一・八〇より
實用綿布・半衿小物多數

婦人・コドモ 新型防寒オーバー陳列會 一日より八日まで 六階ギャラリー
生地・色・柄・型に斷然新境地を開いた今冬流行の新創作品陳列、ぜひ皆樣の御清觀を

お正月用 御家庭用品 於五階ホール 賣出し
内地御送り御贈答用 リンゴ、平壤甘栗 賣出し中 一階

大當り三中井の 福引景品
特等 特製四尺桐簞笥・洋服簞笥
一等 特製三尺桐簞笥・洋服簞笥・絹夜具
二等 ラジセット・トランク・火鉢臺等
三等 八端座布團・桐衣裝簞笥・宣德火鉢
以下 十等・等外迄總當り

御買上げ三圓毎に福引抽籤券一枚進呈
三圓未滿 五十錢毎に 抽籤補助券 一枚進呈
景品引換所 五階ホール

三中井

十二月一日より……十日まで
1 2 3 4 5 6 7 8 9 10

冬のオーバ 背廣 トンビ レディメード均天廉賣

愈々洗練された三中井の優秀レディメード

冬服の御需要期に寸法・品種豐富に取揃へて御期待以上の思ひ切つた破格値段にて奉仕

一七・〇〇 二三・〇〇 二八・〇〇 三二・〇〇 三五・〇〇

福引景品付

京城 三中井 四階洋服部

生徒の奉仕實習

『働きを通して學ぶ』

檢査木炭 各種石炭 官製煉炭 官製マセック 最上醬油 純良蜂蜜

府内壽松洞 京城公立商業實修學校 實習部 電光一〇六〇番

安心して買へる代表的商品

本店 京城府南大門通一丁目十四番地
株式會社 漢城銀行 專務取締役 堤永市
支店 京城南大門、同東大門、同西大門、同本町、水原、驪州、大田、永同、大邱、釜山、開城、延安、平壤大和町

一日より五日まで・四階ホールにて

レナウン メリヤス 宣傳賣出し

縮まず蟲に喰はれぬ優良品——宣傳の爲め二圓以上御買上に粗景呈上
◆尚、メリヤスに關する文獻、寫眞、參考資料等を各種展觀◆

◆一日より十五日まで・三階洋服部にて◆
新春用紳士服特價御調製
モーニング 黑メルトン地、絹繻子裏付、縞ズボン三揃 六十五圓均一
社交服 黑メルトン地、絹繻子裏付、縞ズボン三揃 五十圓均一

格安家具賣出し 四階第二ホール

熊岡美彦氏洋畫展覽會
◆一日より五日まで・五階ギャラリーにて◆
大正十四年傑作『緣衣』を以て帝國美術院賞を獲得、其の後益々聲名高き熊岡畫伯の入城を機とし、數年間の力作六十餘點を展觀

京城 三越

公債漸減の貫徹に 財界一般は好感
悪性インフレ懸念解消で 建全財政々策謳歌

【東京電話】國際情勢に對する高橋藏相の所見と軍部方面の意見背反問題から一時頓挫した明年度豫算案も、幾多の紆餘曲折を見たに拘らず遂に三十日の閣議で圓滿成立を見たので、豫算案の不成立から起る諸種の政治的不安が財界に及ぼす悪影響を憂慮し豫算案の圓滿成立を要望して來た財界特に金融界はほつと一安心してゐる

殊に今般の豫算案編成に關し高橋藏相を中心とする財政當局が一致して公債漸減の鐵則を堅持し公債市價の維持を圖り我國健全財政の大方針の下に結局公債發行額を六億圓台に止めた健闘に對しては、今回四回の複雑なる諸事情から我國財政が引續き彪大なる赤字公債の増發を不可避とする環境に置かれてゐる際だけに、一層に頼る好感を寄せ殊に高橋藏相の努力に對しては今更ながら財界一般に信頼の念を高めてゐる

何れにしても憂慮された如き陸軍大藏兩省間の喧嘩分れもなく幾分財政當局の最後案に修正を餘儀なくされたとは言へ軍部大藏兩省の安協成つて無事成立したことに就てはそれ自身年末を控へて一般財界の樂觀材料として歡迎してゐる

我が國財政の信用を増大
深井日銀總裁談

【東京電話】豫算の成立に就て深井日銀總裁は次の如く語つた

日本銀行の立場上今回成立した豫算案の内容に關し具體的に批評することは差控へたいが、公債漸減の鐵則を貫徹し得たことは公債消化力の點から見ても、その信用維持のためにも誠に結構なことで、各方面とも好感を以て迎へられるだらう、今日我國が巨額な赤字公債を發行してゐながら、憂ふべき悪影響が現はれてゐない事實に關して、外國邊りでは不思議に思つてゐる樣であるが、今回も明年度豫算案に於て相當巨額の公債減少を見たことは我國財政の信用を一層増すもので外國に對しても好影響を齎らすものと考へる

滿洲爲替管理法 今日公布さる

【新京三十日發聯合】滿洲國では國幣の投機的取引の絶對的排除、資本逃避の徹底的防止、國幣流通の普及及び地金銀保有の確保を圖り國幣の對外價値の急激且つ人爲的の變動を防ぎ、併せて幣制の基礎を鞏固ならしむるため爲替管理法を施行すべく準備中であつたが二十七日の臨時國務院において可決を見たので三十日御裁可を經て公布され、同時に財政部は部令を以て爲替管理法施行規則及手續を公布した、同法はいよ／＼十二月十日より實行される筈である

京城組銀 營業時間 一時間繰下

京城組銀の十二月一日以降の營業時間は一時間繰下げで午前十時より午後四時まで、土曜は午前十時より午後一時までとなつた

内外硫安協定 正式に調印

【東京電話】内外硫安協定は字句の修正を終り二十九日午後四時丸ノ内アーレン商會で正式調印を了した、因に右協定内容は協定期間一ケ年、輸入十二萬五千噸輸出六[illegible]萬噸である

郵船支店長級異動

【東京電話】郵船總會で神戸支店長一柳氏が專務取締役に選任されたに伴ひ左の人事異動が行はれた

命神戸支店長　サンフランシスコ支店長　中瀬精一
命サンフランシスコ支店長　ニユーヨーク支店長　高橋一夫
命ニユーヨーク支店長　名古屋支店長　柳瀬省吾

群山港の紛糾で 船腹は逆に過剰
仁川港に九隻の赤腹

群山港に於ける鮮米附帶賃に關する荷主側と三業者の紛糾を來し積貨の現物拂と到着拂ひの點に於て双方意見一致せず紛糾を重ねてゐる荷主側は積荷を提供せず、契約せる船腹を取消すなど入港せる積取船は何れも一部空船のまゝ出帆するといふ有樣である、從つて群山に入港する船は仁川へ廻航したために仁川港は九隻の積取船が入港してゐる有樣で之れに對する積荷が少く逆に船腹過剰を來してゐる

問題の發端 群山米商の現場拂主張

鮮米の積出附帶賃は現場拂ひを慣則としてゐるが、群山港では附帶賃支拂ひの遲延等の關係から到着拂となつてゐる、而して群山の米商は沖渡し費用が岸壁渡しより高値なのを輕減せんと企てその方針から現場拂を俄然主張するに至つたものである、群山港には過般來多數の船舶出入し滯貨一掃の形であるので群山商人としては極めて有利な立場であるが、此際船會社側が態度を强硬にし群山入港を停止すれば群山側としては非常な痛手であり目下出廻り最盛期とて成行は注目されてゐる

白米移出を助成 月別平均も實現
籾檢査の齎らす効果

内地移出の鮮米は白米と玄米の何れかを主とすべきかは朝鮮米の重大問題であるが、今次の籾檢査によつて精白工場が勢力を得、從つて白米移出が拍車をかけられるものと見られてゐる、然してこの結果は鮮米移出の月別平均化、取引所受渡米減による内地取引所の出來高減、鮮内白米工場の全鮮的勃興等大體次の如きものが期待される

一、白米移出は月別平均移出を原則とするから自然的の自治管理となり喧しい外地米の季節的の内地市場壓迫を無くし米穀統制に多大の貢獻をする

一、群山、大邱の如き工業誘致の困難な地方も白米工業の勃興に依つて現在以上に工業部都市化される

一、白米工業が發達すれば内地取引市場の道具米としての鮮米移出が減り、鮮内白米工場の原料買付の先約が多くなるから、米穀取引所は内地よりも却つて鮮内の方が重きをなし、現在の大阪、東京、仁川取引所の順位の如き早晩大阪、仁川、東京となりやがては大阪、仁川は伯仲する位にまでなり、群山、大邱も同樣に伸でる見込である

然しながら移出米に於ても玄米移出を有利とするもの多く移出米の白米化も無制限化するとは見られず、更に新しいマークの國白が激増するため多少價格を叩かれる損はあるがいづれにしろ籾檢査の齎す効果と見られてゐる

朝取證券取引員　古野義行商店　京城黄金町二

日本マグネ 來春より操業
クリンカー一萬八千趣生産

日本マグネサイトの城津工場は既に完成し目下機械の注文をなしてゐるが、同機械は十二月廿日までに到着の豫定で、到着次第据付け直に試驗的に火入れを行ひ來年一月より本格的に操業する筈である當初の計畫は一萬八千トンのクリンカーを生産するがこれは主として歐洲特に獨逸に輸出することゝなつてゐる

珍島海苔走り

朝鮮海苔の走りは本年は昨年より五日間早く全南珍島より八十三束木浦へ出荷を見、御祝儀商内として一束平均一圓で取引を見た、本年の簇建込面積は一千六百九十八萬坪で前年に比し三百八十四坪の増加で、十月末の暴風で被害損を生じてゐるが前年に比すれば順調であるので、産額は二百四十萬圓を突破し三百萬圓の見込みである

朝郵更に二隻傭船

朝鮮郵船は過般五千噸級の御月丸第二御影丸の二隻をトリツプしたが、更に大型船二隻の傭船を増す方針で目下物色中である、これは北鮮の鰯油脂積取に振り向ける方針である

米日反落

【ニユーヨーク二十九日發】本日は賣二十八ドル七十七セントの六セント安買二十八ドル七十四セントの六セント安

落穗

同盟會の健在友時代でも配船が不圓滑と云はれてゐたのに群山では船は要らぬと云ひ仁川ではドツク内に赤腹を見せてゐると云ふ▲誠に有難いやうな珍現象である▲世が世であれば同盟會の偉力で群山商人に强壓を加へ得たであらうに船會社は指を啣へてゐる始末だ▲さてこの勝負がどうつくか群山側も小手先の機用なだけでは安心は出來ぬし自慢にもならぬ▲東北鮮では鰮景氣で江原では學校の生徒も新しい洋服を着、新しい自轉車で編隊通學もあるといふ▲景氣が出れば消費經濟を先にするのは香しくないが、最近では自轉車やミシン機械等がかなり普及してきたら

臨時航路汽船

朝鮮沿岸の海港に出入した十月中に於ける命令航路以外の汽船の總數は九百十六隻、その總噸數九十三萬八千八百十屯、前年十月中の出入數に比較すると隻數三百二十八隻、總屯數十三萬二千四百四屯を何れも増加

都市經濟總會

朝鮮都市經濟會社では三十日午前十時より定時總會を開催六分決算案其他を附議したが原案通り決定、監査役鶴相親、熊谷保佐兩氏の改選は重任となつた、利益金處分案は次の通り（單位圓）

▲當期純益金一一、六四二▲前期繰越七、〇八一▲計一八、七二三▲之が處分▲法定積立二、〇〇〇▲株主配當七、一〇〇▲後期繰越八、二二三

公社債株式　北村友一郎商店　事務所

世界は依然たる 軍需品貿易景氣
航空機の需要が大きい
ワーゲマン週報（十一月二日付第三十九號）所載（一）

海外情勢

當景氣研究所の算定によれば戰鬪器材（武器、彈藥、軍艦、航空機）の世界貿易は本年に入つてより徐々增加の傾向を强めてゐる、そして相變らず航空機に對する需要が就中特に大きい、今年最初の數ケ月はチヤコ戰爭が世界各國からの武器、彈藥の輸出の大部分を吸收してゐたが、近來は伊エ紛爭が武器、彈藥の國際貿易は自己のらく印を押したかの觀がある

（一）軍需品貿易の活況 本年上半期に於いて現れた戰器の世界貿易の増加傾向がそのまゝ續くものとすれば、今年一年間の全世界の輸出額は三億マルク以上に達するであらう、之は一九三三年二億一千四百萬マルク及び三四年の二億四千萬マルクを遙に凌駕する額である（左圖參照、單位百萬マルク）

戰器の世界貿易額

	總額	武器 彈藥	軍艦	航空機
一九二八	三九八	三二	大	三宍
二九	四四〇	三八	[illegible]	[illegible]

今價格の代りに數量を見るときは、該貿易の活況は尚一層明瞭な姿を現してくる、英國を除きたる全世界の戰器輸出量はその指數（一九二五年を一〇〇として）に於て今年の今までの期間に二九％高まつてゐる（註・英國は今年初頭よりその外國貿易統計中に武器、爆發物の輸出額を表はさず……左圖參照）

戰器の世界貿易數量

年次	戰器
一九二八	八〇
二九	一〇〇
三〇	一〇〇
三一	九三
三二	六八
三三	五七
三四	六二
三四	八三

一〇一	二〇	二〇	二六
二〇〇	二〇九	二一	二九
二一五	二〇〇	二〇五	二六
二四四	二三	二四	三七
三八二	二六三	二五五	六八
二五四	二二五	二五二	二六
二六	二四一	二五〇	二六
五	二〇四	一五五	一六

全商品の世界貿易總額は之に對して相變らず低落せるまゝである、一九三四年から三五年にかけては價値に於ては殆ど變化なく、數量に於て稍々二％増した程度である、これを思へば軍需品貿易の有する意義が益々高まりつゝあることは明かとなら、戰器貿易が世界貿易總額中で占める比率は現今では一九二九年のそれの二倍となつてゐるのである

（二）輸出價格の低落 わが研究所の算出せるところによれば、軍需品の平均輸出價格は本年に入つてより幾分低下してゐる、この事實は特に注目に價する、といふわけは、一九三三年に於ては尚一九二九年の價格水準が完全に維持されてゐたからである、之は撤械低落は就中チエツコスロバキヤの輸出品に起つてゐる、之についてはば例へばスコダ會社とルーマニア政府との間の商議に於てスコダ側が價格割引を餘儀なくされたとの事實が判明してゐるが、しかし軍需品の價格は今でもまだ比較的高い、現在それは一九二九年の價格の八〇％を大體保つてゐる、所がこれに對して全貿易商品（動搖激しき原料品價格も勿論含めて）の價格は四三％（一九二九年を一〇〇）にまで低落してゐるのである、從つて戰器は他の諸商品の價格に比するときは、九九二九年の二倍まで昂騰したことになる、之即ちかゝる軍需品に對する需要の明かな證左で

戰器の輪 出はその場／＼の激しい飛躍、變動をうけるのが常である。之は該商品の特性卽ち需要を突發的にもよること、いふその性質にもよることはまたそれについてなされる註文は主として國家機關が行ふものであることにもよる

株式
歐洲不安と豫算成立に 一齊奔騰す
侮り難き彈力示現

前場 前日日産安に悪化のあと日産も賣一巡となり今朝は東販共に持合つて寄附いたがあと外電安乍ら豫算編成も公債は當初の方針通り六億八千萬圓とし圓滿解決を告げたので此藏相の方針に對し財界は歡迎の意を表してゐるので之を好感せると一方伊太利の對聯盟硬化に再び歐洲不安を離すに至り又も船株買となり郵船は七〇圓三の高値を示現し東京短期新東も六圓五と寄附より三圓四方奔騰し販も五圓六と上放れるなどこの好人氣を眺めて當所は新東一七四圓四と二圓四高大新一〇三圓七と一圓七高日産七五圓四と一圓五高と一齊に奔騰し朝新のみは三三圓五と六安と氣崩れて寄附あと新東は五圓三と上伸せるも引際阪地の小甘きに大新は低迷朝取は七五圓丁朝新は持合鐘新は一五四圓丁から三圓五とあり日魯六一圓丁と安く拓新一六圓三から一六圓丁安取七圓八とあり結局寄附より新東七高大新三安日産同朝新取七五圓一朝新三安と區々乍ら堅調に前場引

◇大阪短期引跡

大新	一〇三圓一	二安
鐘新	一五三圓三	不變
日産	七四圓七	二安
新東	一七四圓七	二安

船株買はる

聯盟の對伊制裁發動に對し▲首相死物狂ひの抗爭が始まるのではないかと又も歐州不安を孕んで來たので市場は早くも之を好感して軍

京城明治町　大阪現物店　代表電話四五一三一

◎本日ノ動キ（正午迄）

日本郵船	六七・〇〇	七〇・〇〇
同新	三一・六〇	三三・四〇
大阪商船	三四・五〇	三四・七〇
同新	一五・五〇	一六・三〇
石川島	一五・五〇	一六・五〇
新潟鐵工	九〇・五〇	九一・五〇
同新	四四・〇〇	四五・〇〇
日本電工	八六・五〇	八八・五〇
同新	四二・〇〇	四三・八〇
日本産業	七六・〇〇	七七・〇〇
同新	三一・八〇	三三・五〇
東洋拓殖	二六・六〇	二七・四〇
同新	一五・八〇	一六・二〇

京城　秋田株式現物店　現物專門

三十日午後一時調

鮮銀	七七・七	東電	九八・五
同新	一九・三	東邦電	六一・三
殖銀	六三・三	大同新	三一・〇
朝鐵四	六・三	帝麻新	一三・〇
京電	八八・〇	日曹新	三九・〇
金鐵新	三九・七	三菱新	六四・五
西鮮新	一八・八	日石新	一八・五
東亞新	三七・五	鋼管新	四五・〇
東拓新	一六・二	同二新	三〇・〇
東亞煙	一・四	大島鋼	三三・五
亞麻紡	三・三	日魯新	三〇・〇
朱ツナ	三・〇	商船新	一六・〇
朝鮮紡	七三・三	滿鐵新	三四・五
日窒新	四七・四	京城新	三〇・五
人絹新	四三・二	同四新	四五・三
電化新	二八・二	淺野二	一五・四
帝糖新	五七・六	鹽水糖	四七・三
日産新	三三・三	國産工	八九・五
日電工	四三・五	同新	四〇・〇
日立新	三九・五	ラサ工	五一・七
		滿工麻	三三・五

放射線

▲公債增發に依らず兎も角各省の協力で明年度豫算を纏め上げたところ流石は達磨の貫祿とあつて財界はあげて歡迎するであらう▲愈よ國賓的存在は搖がぬとあるが此人一人を賴みとする國家財政の前途は寂寞だ▲廿二億七千二百萬圓の彪大な數字公債漸減とは云へ六億八千萬圓の赤字公債は少くはないそれでも增税に觸れる限り軍部にも一言半句物を云はせなかつた所は之亦達磨の肚藝とあつて株式も一齊高とある▲投機市場を頭から毛嫌ひする高橋翁を逆に市場は歡迎するとは皮肉ではあるがこの人一人を信賴してゐる財界であつてみれば無理もあるまい▲整理安がありさうでなか／＼崩れぬ固い相場といふの外ないが鐵のインフレ瀰漫時代に高値飛付でこり／＼してゐる素人筋でもこの頃は警戒心理が強くて棒上げしたところは賣つて來てゐるこの傾向が相場を何處へ持つて行くかが詳しくは考ふ可しだ▲北支問題がどうならうとこの國力伸張の現實をみて新東を買はずにをられるか之が强氣筋の申分であるが果してどんなものか併し相場が天井を打つてゐない事丈けは確かではある▲東京の取組は漸増の一途にあり四十一萬を突破してゐる大相場の兆歷然たるものがある目先の小手先を弄せず大局張りで行くが可ならん

場味があると云はれてゐる市場してこの所必ず一度は反動安を示して年末相場へ移行するものと云はれてゐたのであるが相場つきをみると東を中心の强い相場つきで出る强氣もないと云ふ譯である東京の如きは大相場展方共に四つに組んで來つゝあり軍需株の相を示して來つゝあり軍需株船株の買値しが何處まで續くかこの成行も注視に値ひするし月替りの後の波瀾は相當大きいであらう

擬つてをり阪地下長となつて大勢は上に行く相場とみられるが東京短期取組の増大代引尻も五萬を突破してゐるところをみるとこゝで押目を作るのが當然であるとも見られるし皮肉に動く相場の事とて迂闊に賣込めない所だ

朝取殘玉

新東	賣	買	朝新	賣	買
小林	二〇〇	八〇	小林	五〇	三三〇
金光	三〇	―	金光	六〇	―
白井	四〇	一三〇	白井	三〇	四〇
三田原	一〇〇	一三〇	三田原	三〇〇	八〇
大原	一〇〇	一六〇	大原	一六〇	七〇
德泰	五〇	八〇	德泰	―	一〇〇
山口	一一〇	四〇	山口	四〇	八〇
立山	一〇〇	一六〇	立山	四〇	五〇
京證	一〇〇	一六〇	京證	一〇〇	六〇
成濤	―	九〇	成濤	―	一〇〇
松山	一四〇	―	松山	三〇〇	四〇
古野	六〇	一〇〇	古野	一三〇	三〇〇
金谷	一三〇	八〇	金谷	七〇	八〇
東亞	一〇〇	三三〇	東亞	三六〇	三三〇
アジア	七〇	一四〇	アジア	七〇	一六〇
第一	一四〇	一三〇	第一	一一〇	一三〇
丸玉	一一〇	―	丸玉	―	四〇
丸星	―	一〇〇	丸星	一〇	七〇
新田	一〇〇	八〇	新田	六〇	一四〇
内海	一〇〇	三〇〇	内海	二五〇	一三〇
白樂	一〇〇	三〇〇	白樂	一〇〇	一四〇
薮清	一〇〇	―	薮清	―	一〇〇
山源	一七〇	一六〇	山源	一三〇	六〇

底力は強い

今朝海外財電は米日爲替二八弗七六仙乍らスチールは四六弗八分五と騰落米棉二五錢安を報じたが市場は之を無視して一齊反撥の場面と化した東京短期新東は三圓一の寄附から六圓五と三圓四奔騰して五圓九と實に素直な引けをみせ週末相場としても月末相場としても大きく味を殘してみた當所新東も高値三圓三から六圓一の引であつた東京は高値から七圓引落して七〇の關門を堅持して反撥して來たのであるからこの相場の底力は相當大きくなつてゐるとみられる商品界が頭打ちとなつてゐるとは云へ歐洲不安の再燃から再びこの關係の雜株が買はれんとしつゝあり之に貿易も順調を辿つており年末依然として買方に歩があるので環境はれてゐる當然十圓棒が引かれるとみられてゐたのにかくの如く引返して來た所をみると高値には人氣賣薦ひながら買方の腰入れ深きを思はしめるものがある明年度豫算も二十二億七千二百萬圓とあつてインフレ進行は必至とみられるから農村に於ける景氣の好調は人氣を明助にして來るから矢張り押目買の一途にあるやうだ東京は穩騰を主力として大手が腰入れ深く買

實物前場

日蘭アルミ一九圓七日産新二二圓七一二圓五朝鮮石油一一圓九郵船七〇圓一同新二二圓五鹽水新一一二圓五鮮織四新九圓四商船五〇圓七

東京國債小綻

賣買の附け出しで記錄的出來高を示したが株式高ながら相場は伸力添はず何れも小蛇り程度であつた▲甲五分利不申▲一回四分利不申▲二回四分利不申▲佛貨四分利一八六八〇（出來高[illegible]）

期米 小競合に持合ふ

前場 今朝は阪地の手堅い商狀を受けて中八圓三十二錢先八圓五十五錢と小高く寄付いたが月末とて買氣添はずアトは五十四錢所に連節保合ひ引際は取引の閑散に五十二錢から五十錢と小弛みを呈し全く活氣なき商狀に前場引

堂島前場手口

▲賣方 田中眞東京筋株式筋地場手嶋 ▲買方 馬越地場正米筋木村

新甫上鞘豫想

十二月二日から發會する新甫二月限の各地鞘豫想は左の如く何れも上鞘である

▲大阪一、二〇錢▲東京二〇錢▲神戸二〇錢▲下關二〇錢▲名古屋二〇錢各上鞘

米界六感

相場が毎日廿八圓四五十錢の釘付けと來ては流石もあつたものではないが、それにしても生煮けのカキ餅見たいに芯の堅い事は矢張り農家の懐具合が良くなつた賣惜みのお蔭である▲して見ると今後共例年の如き籾や正米の賣物殺到は期待出來ないと同時に相場も年内中はこの邊に持ち堪へるかも知れない▲阪地の買方主力馬越一派が當限の納會間際猛烈に買進んだ事は賣方の渡米不足を見越しての策戰であつたらしいが當用筋の資繋ぎに目算が外れ結局心罪得る所なく大量の米を背負込んだ丈け損の形だと云ふ事である▲之れでは馬越の前途が危ぶまれるのも當然で氣の早い連中は石井定七さんの二の舞に終るのでないかと他人の心氣を氣に病んで居る者も勘くない▲氣に病むと云へばこの社會に於ける苦勞人粟田氏は日く農家がヤン／＼云ふて持米を賣惜んだ年に相場が高くなつた例がないから米だ辻褄には賣へないとある▲成程さう云へば過去に於ける豐作と凶作の年を區別し相場の趨勢を辿つて見るとその豐凶が現實的に相場へ反映して居るのは相當時日を經た後となつて居る事が多い▲この意味からすると十年産米に對しては野も山も強い丈け却つてそれが上げの禍となり農家が米を持ち疲れ商人の手に移つた後でないと本當に高くはならないと見るのが安當か分らない▲何にしても米は年一度收穫して一ケ年の自需を圖るものである一時に各集散市場へ集中して有力な商人の手に貯蓄されるのと農家の手下に賣惜まれて徐々に出廻つて來るとはその間に於ける相場の動きも異るのが當然である

買方を悲觀

阪地では買方主力の馬越と賣方の筆頭田中眞一派とが押目買ひの戻り賣りで四ツに取組み双方勝入深甚と共に今後の成行きは多大の興味を以つて見られに至つて居るが之れ對し阪地の市場に於ける一般の批評に付き今朝の情報に依ると馬越一派は遠大の理想を以つて乘出し資力も豐富であるからこの邊滅多に屈古垂れるが如き事はなきもこの十一月限の納會に際し二萬餘石をも新規に買揺り多量の米を背負込んだ如きは稍や焦り氣味と見る向が多く殊に賣方は田中眞一派を始め地場の玄人筋が手揃ひで賣り向ふて居る上にこの際馬越一派が受米する丈けの米を抱かせた上策戰せんとする傾向もあるので大體の人氣としては馬越一派の前途を悲觀する者が多いと

新甫内氣配

十一月二日に發會する新甫二月限は限月から丹々減殺の期季へ這入るのと、十年産米は内地米の凶作に依り前途高を豫想する者が多い相場として採算以上の大上鞘を買進むのが至當なるも何分相場が久しく保合ひ硬軟双方共氣迷ひを深くせる際とて市場の活氣薄と共にこの先限より二三十錢方の上鞘見當を豫想せる者が多い狀態である

罫線學研究　東株波瀾史　三新　六東　判月　百足　頁他　美圖　本表　定價金壹圓・送料六錢　小林取引店調査部　京城明治町一

仁川府海岸町一丁目　朝鮮取引所米穀部取引員　桑野健治商店　電話長三九番六三九番

朝取短期（卅日）

銘柄	寄付	大引	高値	安値
朝取	―	七五・一	七五・一	七五・〇
同新	三三・五	三三・三	三三・五	三三・三
大新	一〇三・七	一〇三・四	一〇三・七	一〇三・三
新東	一七四・四	一七五・一	一七五・三	一七四・四
日産	七五・四	七五・四	七五・四	七四・九
鐘新	―	―	一五四・〇	一五三・五
日魯	―	―	六一・〇	六一・〇
帝人	―	―	―	―
拓新	―	―	一六・三	一六・〇
安取	―	―	七・八	七・八
日綿	―	―	―	―
同新	―	―	―	―
東電	―	―	―	―
鐘實	―	―	―	―

朝取算定と日歩

	算定	日歩	代引
朝取	七六・〇〇	三	二三
同新	三四・〇〇	三	一六
大新	一〇三・〇〇	三	一〇
新東	一七三・〇〇	六	不
人東	一六・〇〇	二〇	一〇〇
帝人	三六・〇〇	不	一〇〇
拓新	二〇・〇〇	一八	一〇〇
日産	一〇・〇〇	一六	不
日魯	六〇・〇〇	一二	一〇〇
安取	八・〇〇	二二	一〇〇

賣方 買方 朝取短期取組 [illegible]

大株短期

銘柄	寄付	大引	高値	安値
大新	一〇一・九	一〇三・五	一〇三・〇	一〇一・七
鐘新	一五三・一	一五四・三	一五四・三	一五三・一
日産	七三・七	七五・〇	七五・〇	七三・七
新東	一七一・七	一七五・〇	一七五・〇	一七一・七
日魯	六〇・二	六一・〇	六一・一	六〇・二
日レ	二九・五	三〇・六	三〇・六	二九・五
日毛	一〇七・〇	一〇八・〇	一〇八・〇	一〇七・〇
淺一	三三・八	三四・〇	三四・〇	三三・八
帝人	一二七・〇	一二九・〇	一二九・〇	一二七・〇
同新	九八・三	九九・〇	九九・〇	九八・〇
鐘紡	一〇五・八	一〇八・〇	一〇八・〇	一〇五・八
日曹	四九・六	五〇・五	五〇・五	四九・六

大株長期

銘柄	前寄	前引	後寄	後引
同新	一七〇・三	一七二・四	一七二・四	一七二・四
大新	一〇〇・三	一〇二・〇	―	―
新東	一七〇・九	一七四・〇	―	―
拓新	―	―	―	―
日曹	―	―	―	―
帝人	九	三	―	―

短期二二六〇枚　累計一三六六、二一〇

大株短期喰合

銘柄	賣	買	取組
日産	六八	六四	六六・七〇〇
新東	三四	四四	一〇一・九三〇
大新	六八	六五	一〇四・〇〇〇

東株長期

銘柄	前寄	前引	後寄	後引
倉紡	二八・五	二八・二	―	―
鐘紡	―	三三・四	―	―
同新	一四四・九	一四六・三	―	―
新東	一七六・九	一七六・九	―	―
三菱	六六・九	―	―	―

東京短期

銘柄	寄付	大引	高値	安値
新東 前	一七二・二	一七五・九	一七六・五	一七二・一
新東 後	―	―	―	―
東電 前	六六・二	六八・五	六八・五	六六・二
東電 後	―	―	―	―

東京短期喰合

銘柄	賣	買	取組高
日産	二元	三究	一六〇・一〇〇
新東	三三	三四	四一〇・八〇〇

東京現株

東株	一七〇・〇	滿鐵	六八・〇
同新	一七・七	同新	三四・三
鮮銀	一六・二	東拓	三九・二
同新	三・七	同新	一六・二
殖銀	三三・六	富士紡	六四・八
同新	二三・二	日石	四四・〇
東亞新	三六・三	滿毛	―

朝米（卅日）

朝取仁川

	當限	中限	先限
前場	納會	二六・五三	二八・五五
（一）	―	―	五三
（二）	―	―	五五
（三）	―	・五三	五四
（四）	―	―	五三
（五）	―	―	五三

大阪期米

	當限	中限	先限
前場	納會	三〇・六	三〇・六九
（一）	―	・六〇	・七〇
（二）	―	・六〇	・七〇
（三）	―	・六〇	・七〇
（四）	―	・六〇	・七〇
（五）	―	・六〇	・七〇
（六）	―	・六〇	・七〇
（七）	―	・六〇	・七一
後場	納會	―	―
（一）〜（七）	―	―	―

東京期米

	當限	中限	先限
前場	納會	三〇・五五	三〇・五五
（一）	―	・五七	・五六
（二）	―	・五七	・五五
（三）	―	・五〇	・五五
（四）	―	・五二	・五七
（五）	―	・五一	・五八
（六）	―	・五三	・五八
（七）	―	・五三	・五六
（八）	―	・五三	・五〇
後場	納會	―	―
（一）〜（七）	―	―	―
（八）	―	―	・五五
（九）	―	・五四	・五三
（十）	―	・五四	・五七

板入値段　當限 ―　中限 二八・五〇　先限 二八・九五
取組高　― 九・一〇〇 三三・三〇〇
出來高　三六・四〇〇　累計 一三三・二七・九〇〇

大阪期米喰合

	賣方	買方	取組高
當限	―	―	―
中限	九	三	七六・九〇〇
先限	九	三	一四四・七〇〇

引跡氣配　円　錢

各地期米

	前場寄	引	後場寄	引
兵庫	三〇・五九	三〇・五九	休會	―
下關	三〇・五六	三〇・五九	―	―
名古屋	三〇・三〇	三〇・三〇	―	―
釜山	二八・六六	二八・八二	―	―
大邱	二八・五四	二八・五三	―	―
群山	二八・五四	二八・五四	―	―
木浦	二八・六六	二八・五四	―	―
南浦	―	―	―	―

大阪期米（續）

（一）	―	・六	・六三
（二）	―	・六一	・六一
（三）	―	・六	・六
（四）〜（六）	―	―	―

商品（卅日）

△大阪綿絲

	前場 寄付	同引	後場 寄付	同引
十一月限	―	―	―	―
五月限	二〇八・四〇	二〇九・〇〇	―	―

△横濱生絲

		寄	引
前場	當限	八四〇・〇〇	八六〇・〇〇
	先限	八二五・〇〇	八三七・〇〇
後場	當限	―	―
	先限	―	―

▲現物乗換等　八六〇・〇〇圓

△大阪棉花

		寄	引
前場	當限	六六・四〇	六六・七〇
	先限	六六・〇〇	六六・五〇
後場	當限	―	―
	先限	―	―

△大阪人絹

		寄	引
前場	當限	九九・三二	九九・六〇
	先限	九九・九〇	九九・〇〇
後場	當限	―	―
	先限	―	―

△大阪砂糖

		寄	引
前場	當限	―	―
	先限	―	―
後場	當限	―	―
	先限	―	―

外電（卅日）

倫敦金塊	一四二志〇片二分ノ一
倫敦銀塊	二九片一六分ノ三
米	二十五錢安
印棉	五十五錢安
スチール株	四六弗八分ノ五
アナゴンダ株	二六弗八分ノ三
米日爲替	二八弗七六仙
英米爲替	四弗九三仙一六分ノ七

金融（卅日）

△日銀帳尻

發行高	一、四三七・三三二	增 二六・〇三三
正貨準備	五九九・一〇一	增 一三三
預金高	三一八・九五三	減 一・九七九
貸出高	八九六・三二六	增 三三三・一三三

△東京コール

翌日拂	〇八五〇
無條件	〇八五〇
普通	〇八五〇

△鮮銀帳尻

發行高	二〇四・三六四・三二三・六〇
正貨準備	一一四・三三二・一六六・八〇
保證準備	九〇・〇四四・一三六・〇〇

仁川期米本玉

	賣		買	
中	四〇〇	三五〇	八九〇〇	三三〇〇
先	三三〇〇	三三〇〇	一〇〇	三〇〇〇
	三〇〇〇	九〇〇	一四〇〇	八〇〇〇
	三三〇〇	一七〇〇	三〇〇〇	四〇〇〇
	三〇〇	―	一二〇〇	五三〇〇
	九〇〇	―	三〇〇	三五〇〇

仁川穀物出入（廿九日）

到着籾（石）一〇、〇二六玄米（叺入）九、七〇一白米（叺入）九二一大豆（叺入）四、六二二▲輸移出不明

各地正米市況

仁川（十五錢高）丸仁三等二十八圓三十五錢四等二十八圓五錢不合格米二十五錢三等白米二十一圓六十八錢糯上物八錢四厘三毛中物八錢三厘三毛下物八錢二厘三毛で定期の小高に十五錢高

釜山（不變）	四等 二八、四五	一白 三〇、五〇	出來高 三〇、三九
大邱（持合）	四等 二八、一〇	一白 三〇、四〇	精上 中 下
群山（五錢高）	四等 二八、二〇	一白 二八、三〇	精上 中 下
木浦（不動）	四等 二八、四〇	一白 三〇、五〇	精上 中 下

相馬大作 (235)
桃川燕雀演　鈴木清畫

悲憤の陳述

相並んで進み出たのは、是は永らくの間牢舍の住居をして居るので、窮屈身體の衰弱した關良助、前日まで月代も伸び、髭蓬々と生えて居たのが、今日は公儀諸役人の前へ出る事故、月代も綺麗にすつかり剃刀を當て、小綺麗にして出て來たが、秀之助のやうに悠々落付き拂つた態度はありません。水淺黄紋付の帷子に仙臺平の袴是は飯田市右衞門が差入れた品だ。

兩人がお白洲へ罷り出ると、將軍家を始め並み居る諸役人一同、相馬大作とは如何なる奴かと、言ひ合はせたやうに秀之助の方へ眼を遣る。此時に月番係り土井大炊頭殿には、ずつと膝を進め出て、

大『下總浪人相馬大作、面を上げい』

秀『ハッ！』

此か頭を上げて正面を眺める。

大『其方は當年何歳に相成るか』

秀『ハ、ハ、恐れながら申上げます、私は當年三十九歳にございます』

大『生國は何處であるか』

秀『下總にございます』

大『幼少より相馬大作と申して居つたか』

秀『仰せの通りにございます』

大『下總浪人は相判つたが、其方の故主は何と申すか』

秀『恐れながら大作申上げます、根が浪人者の私、故主の名は何とも申上げ兼ねます故、唯下總浪人としてお取調の儀願はしう存じます』

大『然らば其方に相尋ねるが、今般上樣より台命に依つて津輕土佐守に對し上野御參詣の御代參を仰せ渡されたる處、當四月十七日上野東叡山へ御佛參の途中、御成街道三枚橋附近に於て、汝津輕家に對し狼藉を働きたる段不届だ、以て不埒なる致し方、殊に今日迄度々津輕家に對し仇をなしたる由、如何なる事情の下に左樣な事を致したか、有體に申立てい』

秀『お尋ねでございますから、相馬大作恐れながら申上げ奉ります。元來、津輕家の先祖は石川左京と申しまして、南部大膳大夫祖先の家來でございました、然るに其後奥州弘前を領し、故主に當る南部大膳大夫を蔑視するのみならず、種々樣々なる横道を働いて參りました……と申して私は別段、南部家に縁故のある者ではございません、津輕の致し方が餘り宜しくない處から、家に義憤を發しまして、初代津輕越中守を砂村瀧の稻荷にて討取りましたる處、津輕家より病死と申立て、跡目相續を立てましたるは、決して病死した譯にあらず、又次の藩主津輕右京を神通川に於て討ち取り、此時も津輕家は改易かお國替へかと存じましたるに、津輕土佐守跡目相續をして、今度も病死といふお屆けが公儀を通りました樣子、依つて尋常の手段にては叶はぬと存じ、上樣御名代として東叡山へ御參詣を幸ひ、小野小路に於てお行列を待受け、三代目津輕土佐守を討ち取つたに相違ございません』

大『默れ、其方の自慢話を聞くのではない、如何なる仔細あつて度々津輕家に仇をいたしたか、其の仔細を申立てい。』

秀『其儀は今更申上げる迄もなく、略御承知と存じますが元南部の領分でありました檜山、それを津輕に横領せられた無念已み難く、度々當主を討取つたのでございます、なほ詳しく申上げますなれば、先年西の丸御普請の砌、公儀より南部家に對し、檜一萬本の御用を仰せ渡されましたる處、南部家家老の不注意より、檜は皆無とのお屆けを仕り、それを奇貨として不埒千萬にも、津輕家に於て南部領の檜山を横領いたしました、あの檜山が南部領に相違ない事は天下周知の事實でございます』

京城日報

朝刊

編輯兼發行人 兒島吉治
印刷人 小川三之介
發行所 京城府太平通一丁目 合資會社 京城日報社

透明紙の權威
高崎セロフアン
鮮滿一手販賣
常盤商店
京城府永樂町一ノ六七

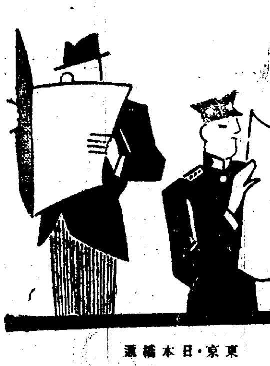

1936年度
海外新聞雜誌豫約期

わが目を以つて世界を認識しようとすれば、海外新聞雜誌の購讀が——そして一九三六年の現實に面するために御申込は今が必要！

早く御豫約になれば一月號から御入手出來ます

東京・日本橋通
丸善株式會社
大阪 京都 神戸 名古屋
東京ー神田・三田・早稻田・丸ビル

タバコのみの
齒磨カモス

早いとこ勝負！と云てもスモカの驗は三四日がとこと見ておもらひ申さにゃ…

757 煙草化粧品藥品店にあり定價十五錢

面白イ程捕レル鳥捕
カスミ網

絹糸製 貳間 貳圓 參間 參圓 四間 四圓 五間 五圓
其他兎網釣道具

京城永樂町二丁目
漁網漁具御商
吉備商會
御申込次第カタログ送呈
電話本局(2)〇三二四番
振替京城四一三二八番

ヤスマサ
ガラスミタマ
京城本町
三田政

內科 小兒科 レントゲン科
院長 醫學博士 今村豐八
今村病院
往診は可成午後一時迄に御申込みを願ひます
入院隨意
京城若草町大通り
電話本局(2)一八三一番(病院用) 五四六五番(自宅用)

印入カレンダー
新案ナル見本多數取揃
在庫豐富、叮寧、迅速
カレンダー 團扇 マッチ 廣告 印入手帖
卸 小出商店
京城西小門町五四
電話光二三五三

各種信託
低利貸出
迅速有利
京城府南大門通二丁目十九番地
朝鮮信託株式會社
社長 谷多喜磨
支店所在地 群山、釜山、木浦、平壤、大邱

上水道用
瓦斯管用
電纜管用
給湯管用
各種工業用

エタニットパイプ
対圧管。不朽不変性。

朝鮮總販賣店
三和商會京城支店
京城府永樂町二ノ七六 (電話本局四.八〇一)

朝鮮語講義錄
定價月六十錢、三ヶ月一圓七十五錢、六ヶ月三圓四十錢全期（一年）六圓五十錢、全部印刷濟につき幾月分にても同時に發送することを得（內容見本進呈）

鐵道專用朝鮮語自習書
總督府鐵道從業員養成所の英語教科書「鐵道會話」に朝鮮語の對譯を加へた鐵道從業員專門の好自習書。定價八十錢、送料十六錢

日鮮單語對譯集
本書は國語より朝鮮語を摸むる唯一の朝鮮語辭典であつて內容備明に、携帶便に、價も亦至廉である。四六版二百頁、定價一圓、送料十六錢

警察官朝鮮語教科書
本書は朝鮮警察協會の推奬本にて、警察官講習所本科生、講習生を初め全鮮二百餘の警察署、刑務所等の教科書として指定され推奬されてをる。現任警官は固より、警察官、看守等を志す者の不可缺の書籍である
上、中、下、附錄の四冊一組、定價四圓、送料五十錢

中等學校朝鮮語教科書
本書は內地人生徒に朝鮮語を教授する中等學校の教科書にて夙に高等商業、高等農林、高等工業、法學專門を初め各地の官道立師範學校、公私商業學校等の教科書として採用されてをる。（昭和四年三月廿七日附總督府檢定濟）定價上下各八十錢送料十六錢

わかり易い朝鮮語會話
從來、內地人に取り比較的學習困難とされてをる朝鮮語を「わかり易く」初歩一般的知識を習得せしむべく平易簡明に講述し昭和五年度總督府改正諺文綴字法に準據し編纂したものである。定價一圓、送料十六錢（見本進呈）

朝鮮語受驗者必携
總督府の朝鮮語奬勵試驗受驗者の爲め各般の事項を詳述したるもの、附錄に試驗官の「受驗者の心得」を附す。定價一圓、送料十六錢、受驗者無二の好侶也。

朝鮮語式問題並朝鮮語譯文集
本書は大正十年總督府朝鮮語試驗制度開設以來の試驗問題を蒐集し、之に正確なる譯文と、懇切なる註釋を加へたもので將來受驗せむとする者の缺くべからざる好參考書である。附錄に試驗一覽表を附す。定價一圓、送料十六錢

普通學校朝鮮語讀本譯解
普通學校朝鮮語讀本卷一を對譯すると共に「諺文改正綴字法解說」を附せり、定價送料共三十四錢、普通學校朝鮮語讀本卷二譯解（送料共五十六錢）同卷三譯解（送料共五十六錢）同卷四譯解（送料共五十六錢）

中等朝鮮語講座
本書は第三種受驗準備、二種合格者にして一種に向はむとする人々の爲め講義中のものにて中・高級朝鮮語研究機關として大に歡迎されつつあり。一冊六十錢、三冊一圓七十五錢、六冊三圓四十錢、既刊九冊

京城太平通一
朝鮮通信社內
朝鮮語研究會
電話本局(2)四五六二番

總督府指定 認可
京城第一自動車學校
京城黃金町六丁目

京城 金銀地金分析所
杉山商會
高價買入
杉山商會

香料 製菓飲料氷用 化粧品製造
着色料
香水原液
染料
香料會社代理店
カセラ染料會社特約店
東華洋行
京城府花園町九七
電話本局(2)三九九二番

銘酒
朝の花
アサノハナ

金銀
白金
高價買入
京城明治町
株式會社 京城德力
電話 本局(2) 長二〇八八 三三六八 三九三九
御來客用 四〇三七

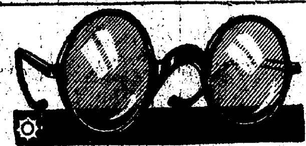

各眼科病院御指定處方責任製作
京城帝國大學御用
白金金線眼鏡 紳士婦人學生向實用眼鏡在庫豐富
眼に合はぬレンズは一文の價値なし
必ず眼に合ふレンズは設備と知識
完備の專門店 大學堂眼鏡店
京城府本町二丁目
電本2長二三七五
振替京城一二一九
檢眼無料奉仕
眼と眼鏡に關する最新の小冊子無料進呈
地方の顧客には新刊カタログ進呈

北島醫院
京城本町四丁目一五五
電話本局三三七四番

創立明治參拾貳年
京城府南大門通二丁目
株式會社 朝鮮商業銀行
頭取 朴榮喆
專務取締役 堀正一

各家庭でいつも必ず重寶がられる
無駄のない實用向の御贈答品はこれ！

御歳暮の
御贈答に

毎度御贈答用品として御引立を蒙り有難く御厚禮申上げます。
當年もまた御歳暮の御進物として不相變御註文の程を偏に希上げ奉ります。

溶解にも泡沫にも無駄のない
ミツワ石鹸

高級植物性油を配合して
洗落す作用は頗る緩和に
用心地はさらりと爽かで
中途に溶け崩れぬ德用品

○ミツワ石鹸御贈答用大形は、三個入・半打入・一打入・一打半入・二打入等がございます。御贈答用として尚三個入包・半打入包・一打入包の各種があります。

○ミツワ石鹸は、何處の取次店でも特に包装して販賣して居りますが、萬一御近所で御不便の節は、本舗へお電話なりお葉書なりで御一報を願上げます。

東京・兩國
ミツワ石鹸
サーワ白粉
發賣元 丸見屋商店
電話浪花二一二一七
振替東京七一〇

L.13

勢力を増大しつゝ 共産軍華北に迫る

誅求に苦しむ農民は續々と投降す

共同防衛いよ〳〵急務

【天津三十日聯合】陝西省北部に蟠居してゐた紅軍第二十六軍劉志丹軍二萬は最近漸く積極的に活動を開始し、その一部は綏哈爾、綏遠に、一部は山西北部から河南に向け進撃中でパルチザン戰法と懷柔政策を併行してゐるので、多年軍閥の苛斂誅求に苦しむ農民は紅軍に續々投降しつゝあり、勢力増加と共に北支赤化の事態は日滿支三國赤化共同防衛の急速な實現を必要とし北支當局は勿論我軍當局においても獨自の立場においてこれが對策確立に迫られるに至つた

【天津卅日電通】約二萬の共産軍は最近北進しつゝあり國民政府は閻錫山氏に對しこれが阻止方を嚴命した模様であるが北支實力派においては最近共産黨の政治工作員が北支に入込み共産黨の北上を契機として種々工作中の眞相を探知するに至つたので我軍に對し何等かの形式で共同防衛の提議をなし來るものと期待されるに至つた

豐臺への出兵は わが方當然の行動

回答の要なしと外務は一蹴

【東京電話】國民政府は二十八日汪外交部長の名をもつて『日本軍の豐臺駐屯』につき帝國の意向を照會する抗議書を寄せた旨三十日有吉大使より外務省に

公電 があつた、右に關し外務當局はこの問題は既に解決濟みで回答の要なしと一蹴してゐる即ち支那側は北寧、平綏鐵道貨車を南方の平津、津浦線へ使用する計畫であつたが、義和團議定書の明文に基き帝國は交通網確保の責任からこれを滅却してはその義務を遂行出來なくなり、南方の諸線に貨車の移送を行ふ事は國民政府が北方に軍隊を輸送するに便ならしめ北支事態を更に惡化せしめる恐れあり、これがため我方はさきに少數の兵を豐臺に

派遣 したもので、同驛に對し貨車南方引込みをなさざるやう注意し諒約を得、數人の監視員のみ現地に殘して引揚げをなしてゐることは既に我方出先官憲が支那側に充分說明、二十八、九兩日須磨總領事は唐有壬外交次長にも說明既に諒解ついた今日かゝる照會をなすは支那側の手違ひである

駐支大公使に 自治否認通達

【南京二十九日聯合】國民政府は帝國政府に抗議を提出すると同時に、二十九日各國駐支大公使に對して聲明書を手交し冀東自治委員會の設立に關し大要左の如き態度を通達した

華北における自治運動なるものは全然國民政府の關知せるものにあらず就中殷汝耕の所謂冀東防共自治委員會は絕對政府の容認するものではない、政府は既に殷汝耕に對し官職を褫奪し逮捕令を發した今後殷汝耕の行動一切は無效である

國民政府在外使臣に對しても同様の趣きで當該國政府に通達するやう訓令した

日本の協力を 重ねて要請す

【東京電話】支那側は英支合作の幣制改革を飽くまで達成するため種々の策動を試みてゐるが卅日有吉大使より外務省に達した報告によると孔祥熙氏は廿九日有吉大使を訪問せる際リースロス氏より提示中の共同借款に對し日本の援助を乞ふと重ねて借款問題に關する日本の協力を要請した、これに對し有吉大使は『未だその時機にあらず』と卽座に拒絕した、また孔財政部長は廿七日須磨總領事に對しても日本のモーラルサポートを要請したる事實あり支那側が漸く日支提携以外には幣制改革その他の內政改革の結局實現困難なるを認識しつゝある證左として注目されてゐる

宋、蔣電報戰

【北平三十日聯合】平津衞戍司令宋哲元氏は過般來中央政府に對し北支那情勢を指摘、對策を要請したが、右要請に對し蔣介石氏は冷淡極まる返電を寄せて曰く

刻下の情勢においては中央には和戰ともに辨法なし、たゞ諸君が對策を發見されんことを祈る已むを得ずんば國家のため犧牲たるもまた光榮ならずや

宋哲元氏は右返電に激怒し重ねて次の如く打電して

貴下は犧牲を要求されても第二十九軍の犧牲のみをもつて刻下の危局を救濟し得べきや、中央は第二十九軍の犧牲に對し援兵を送る用意ありや

蔣介石氏は右激越的の返電に對し更に冷淡に

援兵の北上は困難なる旨折返し返電し來つた、即ち宋、蔣間の電報戰は三十日に至つて遂に絕望に達し宋哲元氏は三十日次の絕緣狀を叩きつけた

第二十九軍は國家のため犧牲となるはいとはざるも無意味な犧牲に甘んずる能はず、これを謝絕す

以上の結果完全に宋、蔣關係は斷絕するに至つた

獨經濟使節 奉天着

使命を語る

【奉天三十日聯合】ドイツ經濟使節無任所公使キーブ博士、國立銀行代表ローゼンベルグ氏、外務省通商局ノール博士、大使館商務參事官ハース博士等は加藤商政科長と共に三十日午後四時三十分奉天驛着來奉同夜は奉天に一泊するがノール博士は流暢な日本語で來滿の目的につき左の如く語つた

日本滯在が意外に長くなつたが外務當局と協議の結果將來の日獨貿易に關する具體的取極めを見ることが出來た、卽ち本年初めより實施せる案に關しては日本は態度を表明しなかつたが今回の會談において日本政府から二、三の提議があり一行はこれを本國に傳へ結局承認を見ることにならう、今後の日獨貿易は飽まで一對四の比率に準據して行はれる譯である、一行來滿の目的は滿洲貿易の改善をはかるため滿洲國政府と協議するにあるが我々の持つてゐるプランは今お話し出來ぬ、然し我々の提議が滿洲國に充分受入れられる可能性があるものと確信してゐる

王氏、横濱着

"特使などではない"

【横濱電話】三十日午前六時神戶經由上海から横濱入港のプレジデント・ゼファソン號で比島獨立記念祝賀式に參列しての歸途にあるアメリカ副大統領ガーナー氏と共に支那國民政府前外交部長王正廷氏が來朝した、北支問題を繞つて日支關係が複雜化してゐる今日同氏が來朝したことは內外の視聽を集めてをり、午前七時三十分氏を同船に訪ひ社交室で會見したが、氏は言葉少に左の如く語つた

十二年振りの訪問だ、日本に對する認識を新たにするために來たのであつて傳へられるが如く特使等といふことは絕對にない、東京では出來れば廣田外相その他昔い知己にも會ひたいと思つてゐる、こゝ一兩日中に日支關係が急轉したとのことは今丁代理大使から聞いた、日本からの歸途蔣作賓大使が示された日支親善解決策三要綱に對しては何事もお答へすることが出來ぬ、自分が外交部長の後任に補せられてゐると傳へられてゐるが何も聞いてゐない

四千二百名 事變行賞

主として內地關係

【東京電話】滿洲事件第廿回論功行賞は卅日上奏御裁可を仰ぎ正午陸軍省より發表された、今回の行賞發表は一部事變地、內地と兩方に勤務した者もあるも主として內地各官衙學校及び各部隊所屬の軍屬として退職法務官鈴木直太郞氏以下約四千二百三十名である、なほ朝鮮關係の分左の如し

朝鮮軍司令部
瑞寶章四等　通譯官　岡本茂

第十九師團司令部
瑞寶章五等　技師　石井照資

佛下院小康狀態

【パリ廿九日聯合】內閣信任問題解決し一應小康狀態に入つたフランス下院は內政問題に全力を集中した形であるが危機突破を反映し議場は遂に空席多く齒の拔けた樣な會議は午前九時卅分開會を宣せられた、閣僚はラヴアール首相、レニエ藏相が閣員席について質問に答へた、開會劈頭共產黨代議士社會黨議員等交々立ち政府の內政失敗を列擧『民衆戰線』中の極左翼の立場を闡明し正面から政府攻擊の矢を放つた一方これに對し急進社會黨員クレル氏は政府の立場を辯護し『生活費は最近四ヶ月間二十八パーセント低下した』と述べ共產黨側を反駁し正午休憩に入つた、財政議會は午後三時開始のはず

眠らぬ八十二翁 まさに醫學上の奇蹟!

世界的"宵越し閣議" その夜の閣僚群像

【東京電話】豫算閣議の記錄はまたもや高進された、二十九日午後二時に始まり三十日午前七時二十分爽やかな初冬の朝日を浴びて漸く終つた本年の豫算閣議は正に世界的記錄もので、ある、前後十數時間纏詰めの憂き目にあつた閣僚諸公も流石に疲古垂れたらしく當面の川島陸相を除く他の閣僚は至極手持無沙汰で默つて居眠りをしようといふ態……

×　×　×

元氣のある松田文相などは隙への間で、自作の詩を吟ずるといふ閑時間もあつたさうだ、岡田首相は迫水秘書官に『今夜は餘り出しやばつてはいけません』と先手を打たれてゐたため餘り出しやばらず、東の空が橙色に染む頃には少壯を誇る**後藤內相** **內田鐵相**もつい椅子にもたれてウツラ〳〵する有樣である

×　×　×

豫算編成の中心人物當年八十二歲の**高橋藏相**の元氣は正に醫學上の奇蹟で完全に一睡もせず頑張り通した、**岡田首相**初め各閣僚が心配し『一寸でもお寢みになつては……』と勸めると『いや結構です』と例のニコ〳〵顏で押通して了ふ、これには全閣僚が悉く感心これ入しうしたといふとで人情深い**町田商相**等熱い淚を浮べて感激した程だ、松田文相の如きは『ホルモンがあんなに利くなら僕も一つやらうかな』と話たらやましさう……

×　×　×

漸く纏まりがついて午前六時四十分スープにハムエッグスといふ輕い朝食に一同空腹を充し午前七時十分正式閣議に入る、協議十數分、斯くて二十二億七千二百萬圓の尨大なる明年度豫算編成を了つたのである、この時になつて藏相も流石に疲れたと見え自動車に身を託し赤坂表町の私邸に歸つたが、その途筋永田町の藏相官邸前に來るや、これも徹宵頑張つてゐた大藏省の連中が連呼する藏相萬歲に迎へられ、童顏をニコ〳〵させ帽子を脫いで挨拶する姿の神々しいものがあつた（寫眞は高橋藏相）

藏相の信望 一段と輝く

既定方針を嚴守す

【東京電話】陸軍當局の第一次復活要求の結果遂に一千三百萬圓程度の公債を增發することとなり爲に十一年度公債發行額は當初の六億六千萬六百萬圓を超過し六千八百萬圓となつたが、結局において公債額は前年度に比し約七千萬圓を減額してをり赤字漸減方針を中心とする健全財政の實をあげると共に出來たのは專務當局における奮鬪はもとより、高橋藏相の斷乎たる決意と相俟つて大藏當局の既定方針を貫徹したものといつて過言ではない、殊に大藏當局は陸海軍の再復活に對し或る一部の公債の增發を容認するのではないかと危まれたが大藏當局は飽くまで既定方針を柱げず最後まで公債增發は一切これを拒絕したことは去る六月決定した豫算編成方針を嚴守し更に協調財政の實をあげ從つて將來の豫算編成に綜合編成の端緒を開き、一方我國財政を一段と內容強化の方面に向はしめたものとして高橋藏相の信望は一層輝きを增した

鴨、圖兩江の發電を 鮮滿が共同調査

發電能力は百萬キロと概算

明年はまづ支流調査

【新京卅日聯合】鴨綠江及び圖們江を利用する水力電氣計畫は滿洲國朝鮮總督府兩當局においてかねて協議中であつたが、愈よ明年より兩河川の發電調査が行はれることゝなつた、右兩河川の發電能力は約百萬キロと概算されて當り明年度は兩河川の支流の調査を行ひ、明後年度に滿鮮兩當局の本流共同調査が實現されるが、調査の結果によつて北鮮、間島、南滿各方面への送電も可能となり頗る期待されてゐる、なほ本事業の經營を政府直營とするか或は滿洲電業會社の經營とするかは未定である

朝鮮の分擔は 百九十萬圓

一般會計へ繰入れ

【東京電話】一般會計豫算財源として外地より五百七十萬圓を拠出したが、これが各外地分擔金は

朝鮮總督府	百九十萬圓
台灣總督府	百九十萬圓
樺太廳	百四十五萬圓
南洋廳	四十五萬圓
合計	五百七十萬圓

にして、これはいづれも剩餘金より一般會計に繰替へたものである

いよ〳〵 百億突破

わが公債總額

【東京電話】十一年度豫算編成に對し大藏當局が公債の漸減方針を實施した結果一般會計における公債の發行は前年度に比し約七千萬圓減の六億八千萬圓に喰ひ止めることが出來たが、我國公債總額は十月末現在で既に九十五億五千八百萬圓に達してをり本年度の歲入補塡公債の發行豫定額に今後決定すべき時局匡救事業繰越追加豫算にともなふ公債發行額を加へるときは十一年度における我國公債發行額は優に百億圓を突破することとなつた

大口喜六氏談

【東京電話】今年は協力豫算と解して居るから、今少し徹底したものが出來るかと思つたら實は從來と何等の違ひはない、所謂各省割據の弊を遺憾なく暴露したに過ぎぬ、大藏省の悲壯なる意見の發表に對しては貧敬と同情を禁じ得ないが、財政も大切ながら軍備も大切である

さりとて 產業が發達し貿易が盛んでなければどうにもなるまい、水害があつてから莫大な救濟費を出すよりも災害を未然に防ぐのが賢明の策である、目前に見えぬものはどしどし後廻しにするといふのでは到底眞の財政を論ずることは出來ない結局內閣そのものに確乎たる根本的意見がなく各大臣受持々々の主張をして居るのでは何處迄いつても救はれる時は來ない

之れでは 內閣で纏つたといつたところで筋の立つたものとは出來べき害はない、昭和十一年の豫算の如きも只々浩歎の外はない

小川(鄕)氏談

【東京電話】明年度豫算は結果にかては未曾有の膨張豫算で國防費も前代未聞の大きな數字であり

依然軍事 偏重豫算となり我黨の主張たる國防と產業の調和等の點で多少遺憾な點もあるが、併し商工中央金庫を初め我々の主張を多少織込まれて居ることは認めなければならぬ、然し今年の豫算には明かに公債の漸減方針が貫かれてゐる、これは國防と財政との調和の上より見て非常に肝要な點で

之に依り 我が財界は財政の前途に信を置くことゝなり、公債の價格を維持し又それ自體が公債の消化力を助くることになり、財界に安心を與へ延いては經濟的に日本の發達の基礎をなすことゝ思ふ、要するに個々の點では弱くもあるが大體この非常時局にこれだけの豫算の成立は寧ろ國家のため喜ぶべきである

陸軍新規 主要項目

【東京電話】三十日の豫算閣議において決定を見た明年度陸軍豫算新規事業費兵備改善、作戰資材整備の主なるものは左の如くである

◇兵備改善

一、在滿部隊に留守部隊兵備充實（獨立守備隊の增設）

二、裝備改善

三、防備改善

四、諸制度の改善（士官學校生徒の增員等）

◇作戰資材整備

一、航空防空部隊に要する經費の增

二、新たに增強を要する重要資材

三、機械化裝備（戰車裝甲自動車、步兵自動車、砲兵自動車等）

四、步、砲兵の火力充實（輕機關銃、重機關銃、聯隊砲、野戰砲等火力裝備）

復活承認の 各省別と財源

【東京電話】去る二十六日の閣議に提出された大藏省豫算原案に對して復活を承認された額は（單位千圓）

第一次承認	二一、〇〇〇
第二次承認	一二、五〇〇
合計	三三、五〇〇

にしてこの內赤字公債の增發となつた一千三百五十六萬圓の外は財源提供によるものである、即ち承認額と財源との關係左の如し（單位千圓）

第一次承認（十一月二十六日の閣議）

陸軍省	一〇、〇〇〇
海軍省	一〇、〇〇〇
遞信省（航空關係）	一、〇〇〇
計	二一、〇〇〇
提出豫算案歲出不足額	五、三八〇
合計	二六、三八〇
右に對する財源	
鐵道省	五、四三〇
遞信省	二、三八〇
拓務省	五、〇〇〇
赤字公債增額	一三、五六〇
合計	二六、三八〇

第二次承認（十一月卅日の閣議）

陸軍省	八、一五〇
海軍省	二、〇〇〇
農林省（東北振興）	二二〇
商工省（中央金庫）	二、〇〇〇
公債利子增	一三〇
合計	一二、五〇〇
右に對する財源	
鐵道省	一、六〇〇
遞信省	一、〇〇〇
拓務省	七〇〇
關東州	三〇〇
商工省（日鐵增配）	二、八〇〇
計	六、四〇〇
豫備金減（滿洲事件費第一第二豫備金）	五、〇〇〇
合計	一一、四〇〇
差引不足	一、一〇〇

この最後の不足額は大藏省に於て公債財源によらずして捻出することゝなつた

新規承認額

【東京電話】明年度豫算における各省新規承認額は要求總額十一億五千萬圓に對して過半額の六億八千萬圓に達してゐるがその中陸海軍兩省の新規承認額は合計四億三千四百萬圓と要求總額の過半を占めてゐる、各省內譯概數左の如し（單位百萬圓）

	要求額	新規承認額
外務省	三〇	一二
內務省	一六八	六七
大藏省	一〇〇	九五
陸軍省	三六〇	二七〇
海軍省	三〇七	一六四
司法省	六	二
文部省	四三	一七
農林省	六四	二九
商工省	二一	一〇
遞信省	三〇	一一
拓務省	一三	三

【備考】百萬圓以下切捨概數計算につき合計において一致せず

米軍縮全權團 聲明書發表

倫敦へ出發に當り

【ニューヨーク卅日聯合】アメリカ全權デヴイス氏、國務次官フィリップス氏及び作戰部長スタンドレー提督は廿九日午後十二時ニューヨーク出發アキタニア號でロンドンに向つた、出發に先立ち、主席全權デヴイス氏は特に聲明書を發表、海軍縮小會議に臨むアメリカ政府の方針を說明して曰く

海軍縮小本會議において日英米佛伊五ヶ國代表が處理せねばならぬ諸問題は困難且つ重大なるとはいふまでもない、海軍制限協定に至る過程に重大なる障碍の横はつてゐることは言を待たず、いやしくも事情に通曉せる識者はこの障碍を輕視しないであらう、然しながら刻下の情勢は會議の當面する諸問題の解決に絕望したり乃至安價な見切りを下すことを許さない、アメリカ全權團は善隣の精神をもつて會議地ロンドンに乘り込む全權團の態度を一言に盡せば友誼と善意とである、アメリカ政府は始め關係各國政府が軍艦競爭を回避せねばならぬことは代表團として痛感するところである、代表團は協定の達成に關する限りあらゆる眞摯なる努力協調を惜まぬものである

我全權團伯林到着

【ベルリン三十日聯合】海軍縮小本會議に臨む帝國全權一行はドイツ海軍代表、ベルリン駐劄帝國大使館員などに迎へられ三十日午前八時十五分ベルリン到着、直に海軍側はカイゼルホーフ、外務側はエスプラーナホテルに投宿した、全權はドイツ海軍當局者と午餐を共にした、一行は一日午後八時四十七分ベルリン發二日午後三時廿一分ロンドンに乘込む豫定である

人

◇大林義雄氏（大林組社長）卅日入城朝鮮ホテル

◇兵働義雄氏（京鐵道會計課長）就任挨拶の爲め三十日來社

◇野中增一氏（前同）辭任挨拶の爲め同上

東西南北

米國では自家用自動車を運轉する者が途中で學生などを只で乘せてやることが屢々ある▲ある日ハイドパークから二十哩許り離れた郊外の路傍に一人の學生が、自分をハイドパークまで運れて行つてくれる自動車は來ないかと待つて居た▲軈て木の間から紅いクーペ型の自家用車が現れ▲中からお乘りなさいといふ優しい女聲が聞えた▲學生は大喜びでその上品な中年の婦人と同乘、ハイドパーク迄只乘りをさせて貰つた▲ハイドパークに着くと學生は厚く禮を述べて立ち去つたが▲この中年の婦人は今を時めくルーズヴエルト大統領夫人であつたので學生は痛く恐縮したといふ

咳（せき）

寒月季の脅威！

氣管支炎、肺炎、百日咳はみなせきに始まります。輕いからとて放置するとすぐ難症に移行し勝ちです。

お子達がゴホン〳〵と始めたら急ぎ一匙のチミツシンを與へて下さい、執拗なせきでも一日三四回も與へれば非常に良く効き、早期に豫防します。

味が甘いから喜んで服み、多少與へ過ぎても害にならないのが特長

寢る前に一匙を服ませると夜中に作用して安眠を得せしめ、翌日はたいへん樂になります

チミツシン

一円八十錢　一円　試用瓶もあり　藥店にあり

TY 254

東京・大阪　田邊商店

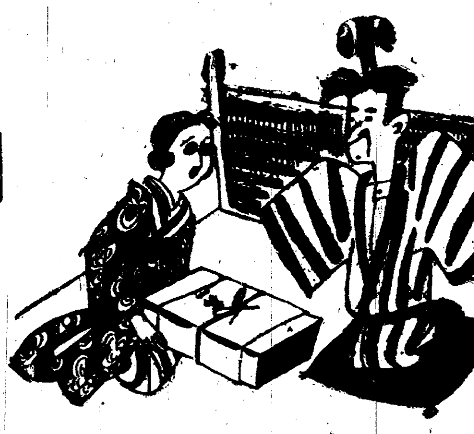

福引　小園まさき

妻「一等が當つたのよォ！」
夫「何を買つて當てたんだい？」
妻「あら、買つたもの忘れて來ちやつた」

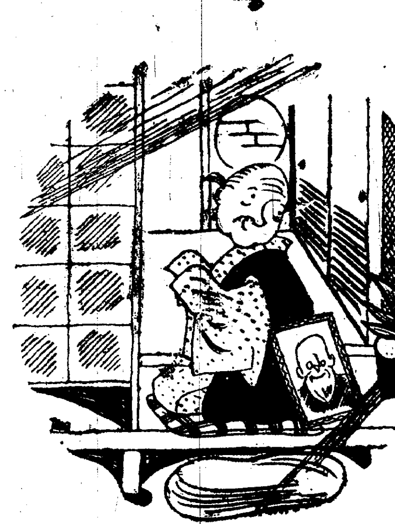

寒さ厳しく　増田正二

「おぢいさんは、日向ぼつこがお好きだつたから……」

思ひ出はなつかし　大羽比羅夫

あぶれた日、「おゝ、夏ひつかけた魚はでつかかつたなア」

當らない狩猟家　釜子壽六

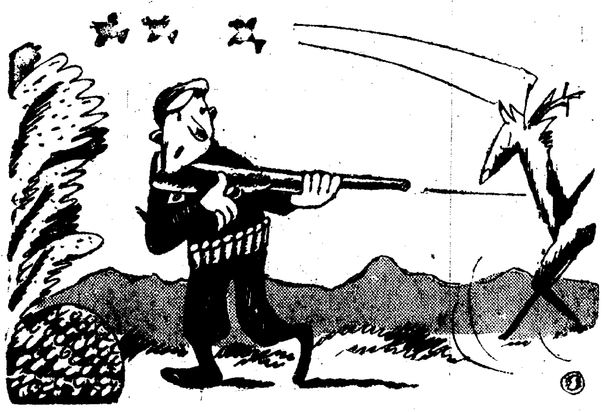

的はづれ　志馬大助

剥製屋が狩猟に出かけ、目的の小鳥に逃げられて、鹿を打つ。

風邪はやり　矢崎茂四

風邪氣味の大工が口に釘をくはへてクサメをしたので仲間の大工が「うわッあぶねえ」

とんだ失言　石川義夫

亭主「おい、毛のぬけた古いものはよして、新しいのを作んなよ」
若い妻「………？」

齋藤子一世一代の洒落

齋藤實子が首相時代の乘用車はリンカーン號であつたが、なか／＼ガソリンを喰ふので、齋藤夫人が「どうもリンカーンはガソリンばかり要つて不經濟ですね」といふと、齋藤子「それや仕方がないさ、アブラハム（油喰む）・リンカーンぢやないか」

虎の母性愛

ロンドンのウイプスネード動物園の虎が此の程目出度く三匹の可愛い赤ちゃんを生みました、こゝに見へてゐるのはその二匹ですが虎のお母さんがこふして赤ン坊をあやしてゐるのが見物の坊ちゃん孃ちゃんの素晴らしい人氣を呼んで居ます

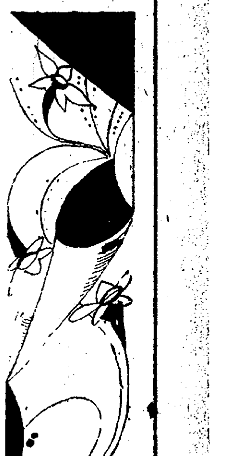

（評論）

最近のプロ文學への不満

安田徳太郎

この頃研究の餘暇に日本のプロ文學作品を二三讀んでみた。私はよほど以前から日本の所謂プロレタリア文學には疑問を抱いてゐるが、最近讀んだ二三の作品に對してその疑問をさらに深くした。私のこの疑問は勿論一讀者の範圍を出てゐない素人の幼稚なものであるが、それでも參考になればと思つて書いてみる。

數年前、日本のプロレタリア文化運動が盛んであつた時代、プロ美術の展覽會を見に行つたことがあつた。出品されてゐるものは、大半マルクスの肖像畫であつたり勞働者の太い逞しい腕であつたり百姓の會合を畫いたものであつたその技巧や色彩は素人の私が見ても非常にまづく、むしろ肖像畫などはその人達が仇敵のやうに云つてゐる帝展の人々に描いてもらつた方が地下のマルクスも悦ぶだらうと思はれる程の拙劣な出來榮であつた。しかし私はこれがプロ美術の全部でないとは考へたが、それからはこの種の展覽會に行つたことがない。

これと同じ疑問を私は日本のプロ文學にも持つてゐた。今までのプロ文學の題材は千篇一律にストライキや留置場や小作爭議に限られてゐた。私はプロ文學が、働く大衆のための文學であるといふことの中に、プロ美術と同じやうな失望と疑問とを持たざるを得なかつた。しかしかういふ作品を描いてはならないといふのではない。どん／＼描かれねばならないのであるが、これをプロ文學の全部のやうな考へを讀者に持たすことは惡いことではないかと思ふ。

しかるに最近になつて讀んでみた作品の多くが昔てのプロ文學が描いた題材に尻を向けて完全に働く人々を追ひ出してしまつた。プチ・ブル層や、中には勞働者には想像も出來ないやうな市井事の油つこい男女のイキサツを描いてゐるのには、これがかつてのプロ作家であつたのかと改めて作者の活字を見直したものであつた。又さうでないものを描いたものであつても、刑務所内で體が腐る病氣になりつゝも轉向しない男、しかもその男を神樣のやうに考へてゐる百姓人、たまに百姓を描いてゐても相當敎養あるインテリーの持つ苦惱を押つけてゐる。そして批評家はこれこそ本格的なプロレタリア小説であり、一時敗退した彼等の文學も、このやうな作品を描くとによつて、再び活潑になるであらうとほめそやし、甚だしいものは、それに感激の涙を流したと——よくも四十男がざまを惡がらずに云へたものと私は思つた。讀者としての私にはかういふ小説は餘所事のやうに退屈なものであつた。しかし、これは私だけの考へで、勞働者が讀めば感激するのかも知れない。

自由民權運動の時代にはいろいろな政治小説が流行した。しかしこのやうな小説はある時代には一應高評を博したとしても、いつか全然姿を消してしまふ。これは文學的價値が極めて低劣であつたために文學の本流から押流されてしまつたのだ。いままでの日本のプロ文學作品が二十年後三十年後になつても文學史上泡沫的な存在となるかならないかは私は知らないが、少くとも半數以上は泡沫的存在であつたことを物語つてゐるのはたしかである。

先日ある知人がひよつこりやつてきて話の合間に、某君が刑務所の小説を盛んに描いて一躍有名になつてゐるが、自分達からみるとあれはまるで作りごとで、あれは作者が一種の亡靈にとつゝかれてゐるのだ。又文章にしたつてまるで何かのパンフレットを讀んでゐるやうで一寸も面白くない。あのやうな作品が問題になるやうでは日本のプロ文學がほんとうに地についた仕事をするのは永い夢のやうな氣がすると云つてゐた。この知人は昔は相當な鬪士であつた。このプロレタリア運動の經驗者の言葉にも一理あると思ふ。

又、同じ作者のことであるが、刑務所内の醫者を取扱つた作品があるが、これはあれを描く前に一度私にかういふものを描かうと言つて相談に來たので私はいまの時代あすこで働いてゐる醫者のそのやうな人間はゐないだらうと云つてやつたが、描かれてゐるのをみると私が注意してやつたのを一寸も聞入れてゐなかつた。自分も永年醫者をやつてゐるので、醫者といふものがどういふ考へをもつてゐるかを、その作者より以上によく知つてゐる筈である。このやうなことを書けば限りがない。

こゝに於いて私は日本のプロレタリア文學は、勞働者の太い腕やストライキ、留置場などに囚はれることなく、もつと廣汎なもつと面白い文學に發展しなければならないと思ふ。

題材は無限にある。金滿資本家の一生でもよい。中産階級の沒落工場、農村の廣い舞台でもよい。面白い題材はいくらでもあるではないか。大いに書きなくつて欲しい。今日の現實社會を正しく認識してリアルに描かれるほど際限がない。それが結局プロ文學であると思ふ。さういふ大きな文學を渇望する。恐らく働く多くの人達もさうであらうと思ふ。

遊鮮詩程節錄　漸庵　國分三亥

入京城

舟車萬里遠登程、秋色江山直送迎、自笑吟心迷處所、一詩未就到京城
驛頭驀首見南山、迎我居然似解顔、一別十年唯有夢、欣尋舊態顔
試讀祭
列寺內伯銅像除幕式
繡編英采凜威風、文武兼才德望崇、贍古業成民浴惠、千秋功烈儼斯公
列朝鮮總督府施政二十五周年記念式
扶桑日出照鷄林、廿五年來皇澤深、八道山河應不動、二千萬衆一葵心
煙火爛然滿萬戶、市區連軒見繁榮、可知皇德和天人、謳歌歡聲滿漢城

贈答用としての最適品

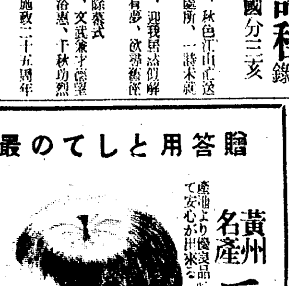

黃州名産　扇印リンゴ

産地より優良品直送につきて安心が出來る

内地向贈答でもお届けして値段は京城及本支店より御申付の方面へ（但し三越は…）
正三貫箱
正四貫箱
至急御申込

内地輸送開始

合資會社　黃州果樹園（穗坂秀一）

申込所

京城　京城驛前　扇印出張所　電話本局五三七四番
黃州　黃州果樹園
新義州　中山商店
江景　藤戸木店
大田　井安商店
大田　中村德商店
群山　藤戸支店
木浦　石山木浦支店
裡里　山野商店
鳥致院　渡邊農場
羅南　西村商店
三越　京城支店

皮膚泌尿花柳病
醫學博士　渡邊晋
京城黃金町入口　日本生命裏
診察　十二時半マデ及ビ夕

産科婦人科　醫學博士　二宮亮吉
二宮病院
入院隨意　京城府壽町　電本二三〇一番

◉綿とふとんは岩見に決った◉
御電話は本（2）一六〇一番へ
京城本町四丁目　岩見製綿所

豊國のビスケット
豊國のキャラメル
豊國製菓株式會社
電話　本（2）一〇九四番　竜（4）三九〇番

實際的治療器　オキシヘーラーの權威と實例

酸素治療器であります御覽下さい
萬國專賣特許（英、米、佛、西班、中華）發明者ハ世界ノ王タル日本人東京牛込　前島震太郎氏
獸醫學博士　岸本雄二氏推奬

世界的治療器オキシヘーラーが急性慢性の諸病に效能ある事は發明以來二十有餘年の歷史が物語つて居ります。其の理由は大氣中の酸素を化學的に吸收を增加せしめて心臟の働きを强くし正しく血の環りを良くすから何病でも治る敢て不思議はない。

俗に血の環りの良い人は病氣せぬと云ふが人の色を見ても弱いか否かは誰れでも見分ける之れ眞實の明鏡であります

世人病氣の時は先づ御醫者にかゝる尤もであるがオキシヘーラーは急病には十分間も立たぬ内には效果が現はれる慢性病には漸進的效果が現はれるであります

愛用者の家庭では發病の折は第一にオキシヘーラー第二に御醫者と云ふ有樣ですそこで稀に醫師の診斷を受けることなり吾人は過去七ヶ年間風一回引きません

世人然らば醫者は入らぬではないかと言ふ人もある併しオキシヘーラーは絕對的のものではない

オキシヘーラーに就て各位に告ぐ

足はでない醫療と相待では圓滿具足するのである敢て焦らんがため宜しく各位の治病と保健を望むからである

何故なれば吾々神國人（豊葦原の瑞穗の國）は神經綸に基きて全世界を統一せねばならぬ大業の使命を重大である其の大業を完ふする先づ健康でなければ出來ないのである

各地に於ける實例と談片

一、新義州高等普通學校松永先生は昨年十月頃附小島視學旅行の折に强制的にオキシヘーラーを求め其使用の結果喘息が治つた喜び一方であります

一、平壤東拓支店長殿は宅に家庭用オキシヘーラーを愛用されてゐるが一家は殆ど醫者を…

一、陸軍士官學校池田敎授は喜こんで頂きます オキシヘーラー愛用の結果御醫者への勘定が少なくなつた

其他鮮内各地の愛用者は千人に達して居りますが中風、セキズイ、淋病、リンパセン炎、ルイレキ、ジン臟炎、肋膜、喘息、神經痛、腦溢血、心臟病、婦人病等の治療に奏效

◆治病實驗例贈呈　一、十八歳迄八武士ノ末端ニ在ツタ武士ニ二言ハナイ（淋病全治體驗者の例）全島某主任講道安東某課長の二人は淋病確實に全治せりと同課長は大正九年オキシヘーラーを求めたが淋病恐るゝに足らずと同課所員に御話ありました

オキシヘーラー獎勵會朝鮮支部（本舗東京）
勤七等　吉岡定男
群山府昭和通一丁目　電話一〇五番　振替京城一三二〇五番

定價
家庭用　金參拾五圓
同　學型　金四拾圓
醫學用　金五拾圓
動物用　金七拾五圓

適應症：淋病、肺病、動脈硬化、糖尿病、心臟病、腎臟病、胃腸病、神經痛、喘息、婦人病、肋膜炎、高血壓…

慶北の一面一校 來年度四校新設で完成

【大邱】一面一校計畫による慶北來年度の新設校は迎日郡達田面、漆谷郡石積面、醴泉郡上里面、清道郡角南面の四校で年度明け早々着工されることになつてゐるが、慶北の一面一校計畫に基く新設校數は合計二百六十五校でその中昭和四年以來今年度まで既に二百六十一校を完成し殘る來年度の四校を以て全部の完成を見ることゝなつた譯である

清州教化團聯合會 十二月六日發會式擧行

【清州】郡では當内教化事業の振興強化を圖るため邑内各面内教化團體聯合會を組織して教化事業の聯絡提携、調査研究、奬勵助長、事業の功勞者の表彰、教化に關する印刷物の刊行講演會、講習會等の事業を行ふべく來月六日清州公會堂で發會式を擧行するに決定した

港都仁川水の心配解消
つきせぬ地下水 工業用水も飲料水も良質
東洋のマンチエスターとして君臨 ボーリング班に凱歌

【仁川】〃仁川に水がない〃といはれ、府當局でも數年前から地下水の發見に躍起となつてゐるが、永井府尹は就任以來特に〃水〃に多大の關心を寄せ府内各所は勿論隣接の富川郡盈洞面一帶にわたつても調査を遂げた結果俄然仁川の地下には無限の地下水があることを發見、さらに府立衛生試驗所で水質檢査をしたところ工業用水として適當なものがあることが判明、府當局では地價の暴騰を危惧その結果を極祕に附してゐるが、松峴里、長意里、龍亭里一帶は地下約四十尺を掘鑿すれば一日一千五百石程度の地下水が湧出し、殊に長意里元年山農園附近には水道の水質より遙かに良質な礦水が湧出することが判り府土木課ボーリング班はドット凱歌を揚げた、去る十一月十五日から松坂町一帶に亘つてボーリング作業を行つてゐるが、無限の工業用水のあることに確信を得たグレート仁川は港灣施設の擴張に伴ひ東洋のマンチエスターとして君臨せんとしてゐる

馬山の兎狩り

【馬山】馬山府廳では職員の懇親會をかね來る十二月一日、府外色山面廐頭に出陣して、勇壯な兎狩を行ふ事になつた

癩患者小鹿島送り 大邱から姿を消す
三部落の家屋敷を燒き拂ひ 輕患者は悉く本籍地へ送還

【大邱】大邱の癩病部落は過去三十年の歷史を有し歷代警察部長並に所轄大邱署長も手を燒いて來たが小鹿島の癩更生院の二回の收容で二百六名は隔離し得たが氣候の關係からか取締りの間隙を狙つては來住して現在五百餘名に達してゐるので、癩豫防協會支部の體面もあり最後の小鹿島送りを前にして斷乎一掃する方針を固め過般來伊藤警察部長、松田衞生課長、沖大邱署長が鳩首協議の結果買收驅逐の新手を發見した。つまり今回最後の幸福をかち得て小鹿島送りとなるのは癩に來邱した周防更生院長と協議ギリ／＼の人數として二百四十名より容認されないので大邱癩病院に特に應急措置として百五十名の收容をなさしめこれで約四百名を片づけたが殘りの約百名は大邱府外癩病院下に三部落居住してテコでも動かないので、これ等の患者に對しては一名に十圓宛を與へ、更にオンドル一間につき十圓を支給してオンドルを買上げ警察官立會の下に灰燼とさせて一擧に多年のガンであるレプラ巢窟の一掃と立退きを命じ重症者は病院隔離の者と交替させて輕病者のみを本籍地に一應歸還せしめる方策をとり大邱署藤井衞生主任が陣頭に活躍して連日一週間遂に廿七日を最後に全部計畫を實行廿八日午前九時大邱驛發特別列車で小鹿島行きを送り本籍地送還者は隨時實行して完全に大邱府内から癩患者を一掃した、最後の小鹿島送りに驛頭で訓示一席をなした伊藤警察部長は語る

全く今度は大英斷であつた、沖署長を始め櫻井衛生主任その他係員の協力熱心の賜と感激してゐる、大邱多年の癌だからネ、これでホツとした譯だ、明日から大威張りでもう大邱には癩患者がをりませんと云へるよ

御慶事奉祝 御命名式當日の 釜山の行事決定

【釜山】親王殿下の御誕生を壽ぐ釜山府民は府が中心となつて準備中であつたが四日午前十時半龍頭山神社で擧げられる奉祝祭について初等校四年生以上中等學校生徒が旗行列で市内を練り、午後一時から公會堂で奉祝宴（會費一圓、申込は會費を添へ府庶務課宛）ついで同六時半から中等校生以上の各團體の提灯行列（驛前廣場に集合）を催し驛前から大倉町本町、辨天町、富平町、寶水町、大廳町を練り龍頭山に至り萬歳を三唱して解散、なほ午前七時から夜更けまで百發の奉祝煙火を打揚げることになつた

農山漁村振興強化 各郡島を行脚して大評定
更生指導部落の實況を視察し激勵 全南道幹部總動員

【光州】全南道では農山漁村振興運動の趣旨徹底を期するため近藤知事をはじめ道幹部及び光州稅務監督局幹部總出動で十二月九、十兩日間谷城、務安、靈光郡を振出しに一ヶ月間にわたり各郡島で打合會並びに講演會を開催することに決定し、更生指導部落の實地狀況も親しく視察調査を行ふことになつた

◇郡島農村振興委員打合會第一日目、午前九時から正午までに郡島農村振興委員會委員の打合會を郡島廳に開催出席者は委員の外郡島廳、農會等に於ける直接指導の任に當るものは參加せしむること、打合會には農村振興運動の實績報告、委員會の活動上將來執らんとする具體的方策希望、意見等開陳のこと

◇講演會第一日午後一時から約二時間乃至三時間、講演者は道知事、稅務監督局長又は道及稅務監督局各部長の内で決定し聽講者は公私用務に支障なき限りなるべく多數出席すること

◇更生指導部落の視察、調査第一日午後は課長以下道職員第二日目は知事、局長又は部長以下職員それ／＼手分けして既設更生指導部落の實施狀況（計畫書の實績記入、家計簿の記入、整理その他）を視察調査する

◇郡島職員の一齊會同、郡島においては豫め既設指導部落每に擔任者を定め徹底的に指導を加へ整理し置くこと、部落に於ける計畫その他の實施概要は豫に交付せる指導手帳の調査要項に基き簡單に記述せしめ取纏め置く

兇器強盜 鑛山を襲ふ 二十七日送局

【永同】永同郡鶴山面鳳岩里鑛洞鑛夫金明夏(二六)及び同郡同面鶴山里勤谷洞、鑛夫趙乙俊(二)の兩名は共謀の上本月十三日午後十二時頃から翌午前一時頃までの間に鶴山里の鶴山金鑛内德太鑛主金根鎬氏方鑛夫休憩所に侵入、看守張官俊並に金泰植に朝鮮庖丁を突きつけて脅迫、同所溫突内に格納してある石油箱入銹石一斗、時價五百圓位を强奪逃走、十八日に至り同地方巡察中の鶴山駐在所金龍業巡査が聞き込み直ちに右犯人兩名を逮捕し永同署で嚴重取調中のところ二十七日一件書類と共に大田法院支廳檢事分局に送致した

暢氣な牛賣り男

【清州】南二面陽村里楊日鎔及崔文容何れも假名＝兩名は二十七日の清州市日に畜牛二頭を賣るべく牛市場杭内に繋留したまゝ附近の酒店で長時間飲食してゐる間に牛二頭とも姿を見せぬので盜難にかゝつたものと早速清州署へ盜難屆を提出したが右畜牛を屆出た者があり兩名に引き渡したが酒店で呑氣に飲食中兩モウ君が申合せて散歩に出懸けた事が判明、兩名お眼玉を頂戴した

清州叺組合 郡と契約更新

【清州】昭和五年に創立された清州叺組合は爾來、叺生產者の利益を擁護し清州郡當局と契約してゐるが、清州、鎭川兩郡を除く忠北道内生產叺全部の販賣權を一手に握り暴利を貪つてゐた忠南の某會社は清州叺組合と郡との契約が十一月一杯で期限が切れるのを狙ひ清州郡内の叺販賣權をも獲得すべく猛運動を試みてゐたが叺組合側でも猛然、對峙、遂に忠南某會社の野望を擊退し去る二十日、郡當局との間に契約を更新して凱歌を揚げた、因に同組合で一年間取引した叺枚數は三十五萬枚で本年は當局の積極的契約奬勵計畫もあり約五十萬枚の取引數量を豫想され昨年は他道へ十五萬枚を移出してゐる

全州初府會開く 副議長のお鉢は久永氏に廻る
其他の選擧も無難

【全州】初顏合せの第一回府會は前十時開會、先づ議席を抽籤によつて定め有松角治氏不幸のため缺席した外二十六名全部出席しそれぞれ、議席につくや、高當府尹一場の挨拶を述べ日程に入り府會議規則制定その他二案件を上程し緊張裡に論議し一部原案を修正して可決し愈々副議長選擧となり松本議員から投票によらず滿場一致で選任するため休憩して懇談すべき動議を提出して成立、傍聽者を退場せしめて懇談約四十分にして再開委員選擧完了つて滿場一致副議長には久永麟一氏を推すことになつたから議長より各位に諮られたしと經過を報告提案し議長起立により滿場を圍ひ拍手裡に初代副議長選擧は巷間傳へられたが如き波紋もなく解決し引續き出納檢査委員を內鮮人各三名宛選擧し、第一部擧げ、第二部副議長にはこれも滿場一致で明石翁助氏を推して更に光彩を添へ、二部會ともそれ／＼議案を附議して午後五時半和氣靄々裡に第一回府會の幕を閉ぢた

瓦電馬山支店移轉

【馬山】朝鮮瓦電馬山支店現位置は府廳舍が移轉新築に確定したので他に適當の敷地を物色中であつたが大體候補地の選定を見るに至つたので近く府當局と折衝の上中央月拔の幹線道路の側に約一千坪を買收し新築移轉することになつた、なほ馬山支店は慶南各出張所を統轄し倉庫業をも兼營する模樣である

喧嘩の仲裁男 毆り殺さる

【金山】慶南密山郡熊村面石川里林石魏女は去る廿六日午後六時義男李奎皐が長男と喧嘩してゐるのを見兼ね仲裁に入つて奎皐より腹部を毆打され翌日苦悶して死亡したのを密山署で探知し死體を解剖に附し加害者を留置して取調べ中

仁川署不正商人狩り

【仁川】既報の通り仁川署では不正商人の一齊取締を行ふべく、廿九日午後一時から派出所を總動員し檢擧班を繰り出し衡器、商品の品質檢査並に調査を七百三十四戶につき實施した結果說諭七十四件、注意百二十七件、制止四十一件、告發一件であつた

馬山重砲隊 百四十名除隊

【馬山】馬山重砲兵大隊本年度除隊兵百卅六名の除隊式は同營庭内で廿九日午前十時嚴かに行はれたが大隊長から懇しい送別の辭があり、續いて善行賞狀、下士官適任證、その他、賞狀の授與式があり卅日午前七時四十七分馬山驛發で歸鄉の途についた

早魃續きで 貯水池涸渇
雲岩は發電に祟り 火力で千キロ補充

【全州】變調な天候は秋に入つて以來更に降雨なく、現在各地の貯水池は依然として涸渇し早くも農家方面では來年の水に就て憂慮してゐるが、東津水利組合雲岩貯水池も水量が減じ、これによつて發電してゐる南鮮水力電氣では三千キロの發電を二千キロに減じ二十七日から群山の發備火力電氣により一千キロを發電して萬一に備へるとになつた

後家の縊死 他殺の疑ひ濃厚で 保寧署大活動開始

【大田】保寧郡川北面河萬里(寡婦)朴泰浩は二十三日午前中同家數事場で縊死してゐるのを部落民が發見し保寧署員檢視の結果他殺の疑ひ濃厚のため解剖に附するとともに保寧署では活躍を開始した

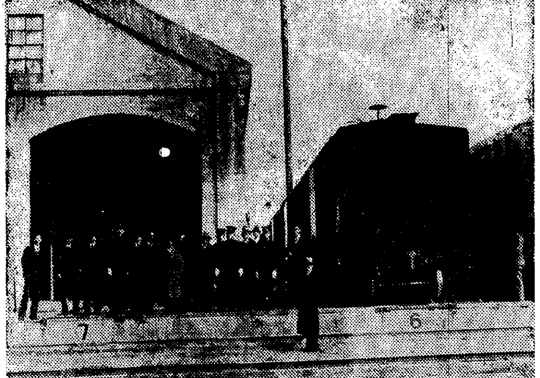

池田警務局長 永登浦諸工場の實情を詳細視察

【永登浦】池田警務局長は三十日午前十時半稻田屬佐伯警察部長、植道保安課長を隨へて來永、先づ龍山工作廳接間に落ちつき田川社長から同社の現況說明を聽取し特に作業情況に就き從業員の從業時間、能率並に教育慰安、醫療諸設備、貯蓄、負傷者の治療方法等微細にわたつて質問し側近の人々を感嘆せしめ田川社長の案内で工場を隈なく巡視して所念に作業狀況を視て京城紡織工場に至り尹工場長の說明中、職工の無教育能率の低下の點に對し『何處でもそんな事をきくが』と意味深長な口吻をもらし一通り工場を視察して更にサッポロ、キリン兩ビール工場を視てキリンで新鮮なビールに渇を癒やしつゝ晝食を喫り上機嫌で午後二時歸城した（寫眞は龍山工作所視察）

鮮產マニラ・ロープ 蘇聯へ向け第三回輸出

【釜山】北鐵接收の代價として物資貸込みに成功した釜山牧の島の朝鮮製綱會社では十二月十三日釜山を出帆する朝郵汽船清津丸でマニラロープ百屯を浦鹽へ向け積み出す筈、因に同會社の對ソ輸出はこれで第三回である

軍旗への理解を吹込む 將軍を通じ一般に普及

【大邱】一般民衆に對し軍旗に對する理解を充分にしようと廿師團司令部から慶北管內各郡軍分會に軍隊で軍旗に對する敬禮の際吹奏する喇叭「足曳」の歌詞を送致して來たので各分隊でも一般に徹底普及させることになつた

鱈卵の人工孵化
親鱈一千五百尾を捕獲して ざつと四億粒の鱈卵を放流 稚魚も蕃殖保護

【釜山】各方面から注目された今冬鎭海灣内に於ける鱈卵の人工孵化計畫は既報の如く過般統營で慶南漁組聯合會と當業者とが會合協議の結果、愈々明春一月十四日から鎭海灣内の漁場三川島、光伊島達草面、於義島の四ヶ所から親鱈一千五百尾を捕獲してザット四億粒の鱈卵を放流することに決定、同時に稚魚の蕃殖保護についても適當な措置を講ずる筈で大々的の人工孵化は慶南道でも最初の試みであり非常に期待されてゐる

籾檢查地に衡器を普及 慶北穀物協會から補助金を支出する

【大邱】慶尚北道穀物協會では主要產米地帶中の籾檢査指定地又は重要な地方の農家更生部落並に共販組合に對し商取引の正確を期するため補助を與へて秤衡の購入をなさしめることゝなつたその趣旨は

▲助成せんとする秤衡數量及金額合計二〇〇個八百圓

▲本施設は差當り主要產米地帶中籾檢査指定地又は重要な希望檢查地にして籾の出廻り多き地方の農家更生部落若くは共販組合に附一本の秤衡を購入せしむる事（既に衡器を所有する向は省くこと）

▲秤衡は二百五十斤としその一本價格約十三圓の三分の一に相當する四圓を助成すべきに依り不足額は部落又は組合に於て支出せしむること

といふことになつてゐる

徹底した放蕩息子 家に放火

【大邱】義城郡義城面是新洞八七六甲泰虎(二二)は性來の放蕩で家を顧みず酒色にふけるので實母が心配して殘された唯一の財產畜二頭を實弟名義にしたのを恨み去る十八日放火全燒したこと、この程發覺し目下所轄署で檢擧、取調中

釜山商議懇談會

【釜山】過般東京で開催された日本商議總會、日滿實業協會總會、日本商業委員會に出席した釜山商議の立石會頭が歸來したので釜山商工會議所では三十日夜定例の議員懇話會を開いて朝鮮關係の提出議案の審議經過と內地に於ける一般財界の趨勢に最近勃興の機運にある朝鮮商工業に對する內地側の觀測等を中心として報告を聽取した

小型船棧橋築造と 東津江の架橋
その他當面の二大懸案解決 群山商議促進決議

【群山】商工會議所議員懇談會は二十七日午後四時半から開催、先づ中尾理事から朝鮮商工會議所臨時總會と退任議員功勞表彰に關する顚末報告があつて各部會部長より議事經過報告あり何れも報告案を議決し左の五重大案件を採擇具現せしむるため當局に要請し積極的運動を試みることになつた

水源の基本調査を要望▲補助帆船及小型汽船棧橋築造方要望▲群山、麗水、電話開設方要望▲移籍の調査▲東津江の架橋を要望

何群山の生命線たる港灣利用者につき府議、商議當番幹事に提議することを申合せた外近く開かれる運輸委員會に群山側としての要請事項についても懇談した、當日功勞を表彰された退任議員は左の諸氏である

三期在勤（特別職員）森菊五郎

二期在勤森本治良▲一期在勤條田芳、青木榮之助、馬場清、田中龜次郎、中柴萬吉（特別職員）▲中途退任江戶金壽、金瑞集氏

妻ノロ男の狂言 家出の妻女に會ひたさに 泥棒だと僞の申告

【大邱】大邱府東雲町五一本籍山口縣阿武郡柴滿村字上鄉山田甚三郎(三九)＝以下假名＝は廿七日大邱署に出頭して廿六日午後七時から翌廿七日午前七時までの間に枕下に置いてあつた五百三十圓を何者かに盜まれたと屆け出た、歲末警戒前哨戰を張つてゐた大邱署ではそれつとばかりに係官かけつけて實地檢證をして見たがどうも犯人が侵入した形跡もなく被害者の申告に不審の點があるので追窮したところ一ケ月前に同棲した山田よし子(三八)と喧嘩したところ無斷家出したので窃盜の訴をしたら第一番にこの內妻に疑がかかつて搜查の上つれ戾されるだらうと現金五百廿一圓を盜難の申告をし虛僞の申告をしたものと判明なほこの男は本年四月頃も百圓盜まれたとニセ窃盜劇を演じたこともあり敢へず拘留十日に處された

味覺の王座 素砂水蜜桃
明年からは加工も獎勵 姿を變へデビュー

【仁川】素砂名産の水蜜桃は年產二十一萬五千貫にのぼり富川郡における果實の大宗をなし、同地には產業組合まで組織され出荷や品質改良を行つてゐるが、郡當局も素砂水蜜桃の聲價をあげることに努め、明年は各農園栽培者、產組と連絡をとり加工獎勵をなし罐詰、果汁、ジャムを製造、姿を變へた素砂水蜜桃の宣傳に乘り出す筈である

釜鐵第三回運輸委員會 十二月四日 鐵道會館で

【釜山】釜山鐵道事務所では十二月七日第三回鐵道運輸委員會を開催し荷主及び運輸關係業者と貨物運送並に取扱ひの改善方について協議することに決定したが荷主側からは（釜山）荒井初一郎、赤城館輔、立石良雄、井谷鐵三郎、上田商議理事（大邱）大槻金藏、守屋栁治、濱崎喜三郎、坂本俊資、吉田由巳、（金泉）山上三榮（馬山）西田木惣市、梅木兵次郎（浦項）中谷竹三郎各氏が出席し鐵道局から佐藤營業課長、田邊貨物係長、吉田局貨物係、鈴木事務所長その他關係者が列席する筈

永同沃川兩郡教育研究會

【永同】來る十二月一日秋風嶺公普校講堂で永同、沃川兩郡內初等學校教員の教育研究會を開催する

雨が多く麥作憂慮

【固城】麥の播種期に入り降雨が多く播種が出來ず既に播種した分も發芽せず腐敗する狀態で憂慮されてゐる

大邱醫師會役員改選

【大邱】大邱府醫師會では去る二十二日午後六時半から秋季總會を開き左の如く役員の改選を行つた

▲會長 吉村則（重任）▲副會長 山口孝次（同）崔日文（同）▲幹事 西尾信相（同）一宮一德（同）金昌林（同）評議員 鳴瀨周吉（新任）賈來宮太（重任）寬達慶之丞（同）金鎭遠（同）金成圖（同）

原氏榮轉

【永登浦】始興郡内務主任から今回高陽郡内務主任に榮轉した米原光郎氏は昭和八年十一月赴任多年の懸案であつた驛、津果川間道、津安養間の道路開鑿、東公普校建設等の難問題の解決を始め幾多の功績を殘し今回の轉任を惜まれてゐる

密陽旅館改築披露

【密陽】京釜線密陽驛前密陽旅館では廿周年を迎へ總二階に改築し現代的和洋折衷に改築廿八日から三日間披露宴

優良書堂表彰

【永同】郡では十二月五日郡廳前で郡內優良書堂を表彰する

あかつき

◇【裡里】去る廿八日午後六時から高野山寺で日蓮宗大僧正中山日運師の心田開發講演會と映畫會を開催

◇【馬山】前府會議員故山田勉氏未亡人一枝さんは大邱へ轉住に際し馬山高女及び小學校へ五十圓を寄附

朝鮮郵船定期出帆

北鮮新潟直行 慶運丸 清津發十二月五日 清津、雄基、城津、興南 博多、長崎、鹿兒島、基隆、高雄行

大連內地直行 日滿連絡毎日發 朝鮮、滿鐵主要驛ニ於テ船車連絡 切符發賣

大連發午前十時 門司着 早朝 神戸 門司發後一時 神戸早朝

吉林丸 十二月八日 大連 十日 門司 十一日 神戸
熱河丸 十二月十日 十二日 十三日
うすり丸 十二月六日 八日 九日
うらる丸 十二月十二日 十四日 十五日
扶桑丸 十二月十日 十二日 十三日
ばいかる丸 十二月四日 六日 七日
はるびん丸 十二月十四日 十六日 十七日
あめりか丸 十二月七日 九日 十日
しとやか丸 十二月九日 十一日 十二日

門司基隆直行 內臺連絡船 毎五日目發
高千穗丸 門司發正午 十二月五日
瑞穗丸 十二月十五日
蓬萊丸 十二月十日
（基隆着翌々日午後一時）
門司より神戸行大型船便多數あり
詳細は左記御問合せ下さい
（案內書進呈）
京城府南大門通三丁目一〇六 東京火災ビル四階
大阪商船株式會社 京城出張所 電話本局長一〇三〇番

◉北鮮新潟連絡船 △印ハ船客斷リ
新京丸、東明三、五八八噸 定員一等十二名、二等四十二名 三等百二十八名
雄基 三ノ日 午前六時發
羅津 三ノ日 午前八時着 午前九時發
清津 三ノ日 正午十二時着 午後五時發
新潟 五ノ日 正午十二時着 七ノ日 午前八時發
清津 九ノ日 午前十一時着 午後二時發
羅津 九ノ日 午後五時着 午後七時發
雄基 九ノ日 午後七時着

北鮮橫濱直行 東京―阪神―關門―コース
△太海丸 羅津十一月三十日 雄基三十日 清津一日 釜山―關門―大阪―名古屋―清水―橫濱寄港
北鮮東京行
△佐賀丸 雄基九日 清津十一日 元山十三日 關門―名古屋―橫濱―清水寄港
○急行船 盛京丸 雄基二十六日 清津二十七日 元山一日 關門―大阪―名古屋―清水―橫濱寄港
西鮮東京行
△咸鏡丸 新義州二十九日 鎭南浦一日 仁川二日
△江原丸 新義州 日 鎭南浦十八日 仁川二十日 釜山―博多―關門
北鮮名古屋行
○陸軍運輸部御用船 立神丸 雄基三日 清津四日 元山六日 釜山―博多―關門―阪神寄港
北鮮大阪行 清津丸 雄基二十七日 清津二十八日 元山一日 神戸寄港
金剛山丸 雄基十二日 清津十三日 元山十五日
西鮮大阪行
○南部線 漢城丸 仁川二十五日 群山二十七日 木浦二十九日 釜山―關門―神戸寄港
漢江丸 仁川九日 群山十日 木浦十二日
○北部線 慶州丸 新義州 日 鎭南浦一日 仁川三日 博多直行―神戸寄港
漢城丸 新義州 日 鎭南浦十六日 仁川十八日
敦賀行 慶安丸 雄基二十四日 清津二十五日 元山二十七日 新舞鶴―舞鶴―宮津―境延長
鹿兒島、三角行 錦江丸 仁川二十五日 群山二十七日 木浦二十六日 釜山―博多―長崎寄港
○博多直行船 櫻島丸 大連四日 仁川七日 長崎寄港

大阪商船仁川出帆

●阪神行（船客御斷）
十一月三十日 第七雲海丸 群山寄港
十二月二日 第三信洋丸 群山寄港
十二月五日 平龍丸 群山、尾道港
十二月六日 第十八小野丸 海外寄港
十二月八日 第三信洋丸 群山寄港
●名古屋、京濱行
十二月七日 興丸
●鎭南浦、安東行
十二月 日 青山丸
●濟州行
十二月六日 第十八小野丸
內地各港及臺灣、北海道、支那、南洋、南北米、阿弗利加、歐州、濠州、等各地行接續通シ貨物取扱
致候
大阪商船株式會社仁川代理店 株式會社 慶田組

鮮內代理店・案內所
清津 雄基 羅津 國際運輸會社
釜山 釜山商船組
仁川 慶田組
ジャパン・ツーリスト・ビューロー案內所 京城三越、平壤三中井、釜山三中井、安東大和橋

內鮮運輸組 電話一〇三五番
仁川港町四丁目

內鮮運輸仁川出帆
阪神行『在港』
昭榮丸 十二月廿五日 廿七日
阪神行 昭慶丸 十一月廿七日 廿八日
日永丸 十一月廿七日 廿八日
京世丸 十一月廿八日 廿八日
萬隆丸 十一月廿八日 廿九日
海神丸 十一月廿九日 三十日
阪神行 彥島丸 十一月卅日 十二月一日
和歌丸 十二月三日 月四日
阪神行 龍翼丸 十二月六日 七日

九州郵船株式會社 出帆廣告

釜山出帆
珠丸 毎日午後十一時出帆 博多行
對馬壹岐、長崎行
博多丸 毎月四日九日十四日十九日廿四日廿九日午後二時出帆
詳細ハ左記ヘ御問合セ被下度候
釜山第一棧橋 九州郵船株式會社出張所 電話一四二一番

仁川出帆
（代理店日鮮海運會社）
大連直行 東鮮丸 十一月廿五日 十二月十二日
鹿兒島、三角、長崎、博多行 東鮮丸 十一月三十日 十二月十七日

新義州・安東出帆
（代理店日鮮海運會社）
仁川經由、九州各地行 東鮮丸 月 日
詳細ハ左記ヘ御問合セ被下度候
仁川府本町四丁目 日鮮海運株式會社 電話長五〇番、長一〇八番

大阪商船定期出帆

北鮮門司、阪神急行 優秀客船 新造船洛東丸就航

清津 雄基 午前十時發 門司着 毎日發＝翌々日前十時着

洛東丸 十二月十三日
雄基丸 十二月十二日
鮮海丸 十二月十六日
南海丸 十二月 日
河東丸 十二月九日
武昌丸 十二月十日

北鮮出張所 清津府北星町 電話長三五一番
仁川出張所 港町 電話長一三四番
京城代理店 電話本局五一二一番 朝鮮運送會社
鎭南浦代理店 電話長一八番 朝鮮運送會社
仁川代理店 朝鮮商工會社
群山代理店 群山運送會社
木浦代理店 朝鮮運送會社
釜山代理店 大池回漕店
元山代理店 朝鮮運送支店
城津代理店 朝鮮運送支店
羅津代理店 國際運輸支店
雄基代理店 國際運輸支店

鮮郵船株式會社
代表電話本局(2)四一九五番
京城南大門通り五ノ一
釜山支店 大橋通
元山支店 海岸町

北鮮版

假放送はお正月
平壤放送局の敷地 關係者が實地檢分

【平壤】平壤放送局敷設地に就いては既報の通り飛行隊の諒解も既に成り過般來壤した井上遞信局長と朝鮮放送協會篠原技術部長、梅田遞信局工務課無線主任を帶同、倉島平壤分掌局長の案內で廿六日技術上からの檢分を行つたが、廿八日朝高橋府尹は府內務課長等と共に敷地の檢分を行つた、現在の豫定地は大同面蒼岩里の內に三ケ所あるが府がこの敷地を放送協會にどちらでも提供することになつて居り、こゝ五、六日中にその一つに決定し買收手續きをなすとともになつてゐる、尙放送局本建築は明年十月までに竣功せしむる豫定であるが、假放送は來年一月早々から開始する豫定で近く蒼岩里に適當な民家を借り受け假放送用の設備を施すことゝなつた

雄基町總代會
【雄基】去る二十六日夜新町小倉安藏氏宅で町總代會を開き協定委員に河野年、小倉安藏兩氏を選定

色服着用講演會
【開城】府では本府囑託李敬奎氏を聘し二十九日午後七時から女子普通學校で色服着用について講演會を開催したが婦人聽講者一千名に上り盛會であつた

帆

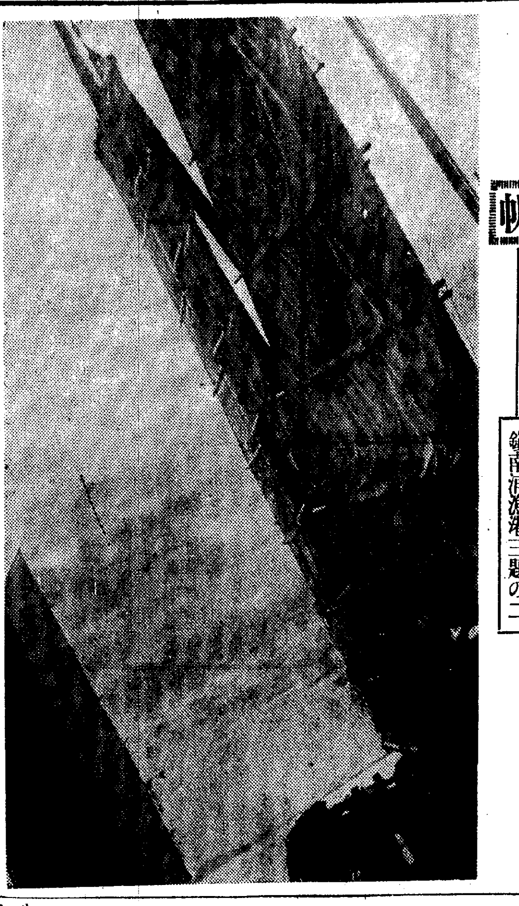

嶺南浦漁港三題の二

部落更生運動は完全に浸透布衍
平北道幹部實査報告會に 示された一致記錄

【新義州】精神作興の十日を中心として前後二十日間に亘つて決行された大竹知事以下平北道幹部十三名よりなる更生部落の報告會は二十六、七日の二日間道高等官食堂で開催された、報告會は今後の農山漁村振興運動に新動向を指示するものとして全幹部出席の下に愼重に審議されたが、大竹知事以下十三名調査員の總括的報告は一貫して輝かしき光明にみち、平北道は今や津々浦々に至るまで素晴らしい振興の意氣に燃え上つてゐることが判明した、即ち施設の改善、新設を初めとして副業收入の確立、節約主義の徹底、堆肥の優秀なる造成等平北農民は最早宣傳の時機をはなれて不言實行の眞只中に進み、從來指導者の手によつて達成されてゐた家計簿記入の如きは全く自己の手によつて完成し黑字は更に黑字を生む更生ぶりを示してゐる、かくして自力更生と心田開發の心意氣は農民の骨身にまで浸透し『凡ての行政は更生運動を目標に』といふ大竹知事のモツトーは完全に布衍され平北道內一圓に亘る五百四十六の更生部落は多大の効果をあげてゐることがわかつた

雄基邑會 三案を可決 懇談會開く
【雄基】既報、去る二十七日午後一時半から邑事務所で邑會を開催、出席議員八名で▲邑臨時職員及び傭人勤勉手當支給規則制定▲邑傭人給與規則中改正▲邑有不動產處分及處分內容變更の三件を原案通り可決、引續き懇談會に移り土木建築請負人の指名範圍を法令の許す範圍內で邑長に一任することに決定、艀揚場、同處理場の協定委員に鈴木輪、馬良秀の二氏を推薦して懇談會を終り午後四時から邑議金完燮氏招待の宴會を料亭『あさひ』で開いた

清津の繁榮會 會員百餘名を得て 二日發會式を擧行
【清津】府將來の全面的繁榮策を講ずべく結成することになつた繁榮會はその後發起人側で會員募集中のところ既に普通會員（年額卅圓以上寄附）八十名、特別會員（年額百圓以上寄附）廿數名を得たので來る二日發會式を擧行することになつた、同會は今後府會、商工會議所等の各機關と緊密な連絡をとり府のために有力な交涉機關として活躍する會長に府の元老岩田家氏、常任幹事に宮玉次氏が擬せられてゐる

豐海普校落成式
【雄基】慶興郡豐海面公立普通學校は去る廿一日午前十時盛大な落成式を擧行、午後一時から祝賀會

討匪行從軍記
奉天支局 江口特派員

通匪少女との再會 (E)
巧みなデマに無智の住民惑はす匪賊

通匪（スパイ）といひながら年はも行かぬ少女の悲しさうな顏……前回述べた李某といふ朝鮮人小娘と行軍中の對面は陣南に歸つても戰塵すさぶ殺伐の陣中に多少記者をセンチにした……或は銃殺の運命と思つてゐたその少女とはからずも朝鮮人民會で再會した

敬意を表し旁々移住朝鮮人の狀況を尋ねに民會を訪れた際、柳會長の前にシヨボ〳〵腰掛けてゐる少女がゐる、顏みれば彼女だ、彼女も記者を覺えてゐてか愛い瞳をあげて迎へた、聞けば通匪の容疑晴れ民會で保護中だといふ

彼女の父は李永浩といふ革命軍第七團長、平案は金姓を名乘つて農民に呼びかけてゐた、姉婿もやはり紅軍に働いてゐるため通匪の疑ひをうけたが、十二歲の子供のこと故、特にさうした事實なく釋放されたものらしい父や兄の意見は國に反いて明日の命も知らず、匪毋に虐まれた彼女は今こそ不安なく生きては行かれるものゝこれから先何處でどう暮すか時代の波にもまれる少女の運命は

節々がふくれ上る奇病

☆☆☆☆ 輝南縣內には朝鮮移住民が ☆☆☆☆

六百八十三人もゐる、そのうちで匪賊に人質として拉致されたものは本年の春から秋にかけて十九名の多きに達した（尤も軍憲の力で一名も殘らず歸還した）それ程匪禍の常習地で人口も匪影の出沒に從つて消長してゐるといふ

憲兵隊を訪れたときこゝの猛者清水曹長が

いま匪首冠本善以下十一名を裏山で殲滅分した、通匪者の中には元こゝの警察隊上等兵呂伴臣もゐた、全く彼らには油斷も隙もない

と語りながら劍道四段の大腕に及渡り三尺餘の赤鞘をひねつて爆笑した、縣公署を訪れた際も警務局首腦者が眼の鋭い一癖ありげな捕虜匪を取調べてゐた

此奴は紅軍一方の旗頭、明山好といひ例の清水曹長に左臂部を切りつけられながら逃げ廻つてゐたもの……城內いづこに行けど匪賊を語らざるものなく、まことに匪影によつて人も動く匪賊の巢窟地と背かれる、今や縣城に日章旗はためき匪禍は既に過去の思ひ出となり王道樂土を謳歌する住民に顧されつゝあるは同慶に堪えない

☆☆☆☆ 大體東邊道の匪賊といふ奴 ☆☆☆☆

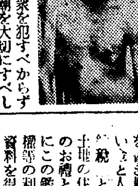

は恐ろしい瞞着性をもつて地方民を誑魔化してゐる一例を擧げると

一、無抵抗の民衆を犯すべからず

一、後家、孤子、廟を大切にすべし

一、婦女子に暴行を加へるものは銃殺すべし

等々、安寧を稱へ、これを侵すものは日滿軍警である吾等の共同の敵であると無智の民衆を誘導して步く、この遼一帶に暴威を振ふ大頭目陳軍の如きは常に滿洲國步兵上尉の服をまとひ日本軍を洋鬼子（日本鬼）陸軍を老跳子（老兒）保甲團を包米花子（乞食）と呼んで善良なる軍人はわれのみと籠絡してゐる、そして專らナルホンで阿片を栽培して恐るべき夢魔の人々を集めて悅に入つてゐるのである

☆☆☆☆ 面白いことは彼らの護照符 ☆☆☆☆

だ、お粗末な紙に金釘流の文字を書き散らしたものがすばらしい人氣を集めて行く、この稅ともみるべき一片の紙は土地の住民から治安維持（?）のお禮として金品を奪ふと同時にこの鑑札によつて密林の伐採權等の利權を得られる、生活の資料を得られるとなれば奧地の住民にとつて有難いものに相違ない、こゝにおいて匪賊との密接な關係も生じ學軍の行動を惱ます通匪も進出する、今年山林の伐採を禁止し山林警察隊を分置したのも匪賊の根據が山地帶にあり、伐採夫が彼らを迎合する通匪であるためこれに代つて山林警察隊を置きわが國軍の山中斥候となり永久的步哨ともなしたのだ、また日滿軍警が今秋から治安維持と宣撫工作のため大軍を動かして巢窟地東邊道を包圍攻擊したのもまことに理あるところである

☆☆☆☆ ゴリラの如き外貌を呈する ☆☆☆☆

記者はこの地方の風土病奇怪な大骨頭節病（ケースチン・ベツク氏病）を紹介して筆を擱かう、この病氣は四肢の諸關節にみられ、發病は多く五歲前後、發熱も局所の炎症もなく、緩漫に進行し指などの小關節から肘、膝、肩胛、股等漸次癒のやうにふくれ上り發育は障害されて老人の如き顏がゴリラ樣に變ずる業病で、病源は食物や內分泌の關係とされてゐるが確な學說はない、東邊道一帶が平和境となればやがて研究の對象となつて不幸な人々が哀れな運命をかこつことを解消するのも遠くではあるまい、最後に今回の從軍に高配をうけた小見山討伐隊將士の御健鬪を祈る（終り）（寫眞は護照符と大骨頭節病患者）

ケチなこといはず どん〳〵要求せよ
平南明年度豫算編成に 安武知事の太つ腹

【平壤】安武知事着任後はじめての平南道明年度豫算編成には如何なる新味が盛られるか、各方面から興味をもつて見られてゐるが、本月中には各課の要求を取まとめ十二月早々から査定に入ることになつてゐる、安武知事は從來の緊縮一點張りの方針を變更してなるべく大きく要求は澤山提出するやうにと各課長に命じてゐるので非常に人氣よく各課とも新味モリ〳〵の事業が企劃されてゐる、今年は特に平壤栗百萬石增產計劃、平南牛五割增殖計劃及び一部では行詰つてゐるといはれてゐる鎭南浦リンゴの大增產計劃、更に農村電化に伴ふ農村電化計劃はすばらしい期待をかけられてゐる

雄基邑議續々辭任 淺野氏も辭す
【雄基】さきに中村氏が邑會議員を辭し今回更に淺野茂夫氏も辭任屆けを出したので二名の缺員となつたが朝鮮人側からも近く三四名の辭職者があるらしく明春早々これが補缺選擧を行ふことになる模樣である

乘込んだり北鮮鳥追隊 三井の御大を初め 四天狗の凄い鼻息
【清津】北鮮鳥追隊といふ珍しい狩獵隊の一行が廿八日入港のさいべりや丸で清津に上陸した、一行のメンバーは三井の大御所三井高孔氏を初め大日本聯合獵友會長山田幸平氏、水越陸平氏、田中一男氏の四名で名犬七頭、大少行李三十個を携へ『北鮮に新狩獵區を開拓』といふ物凄い鼻息で曾寧を振出しに約一ケ月間北鮮の山野を跋涉する豫定である、さて獲物は如何に……

頑迷地主のため鐵道工事も遲延
朝鐵の延長線用地買收に 收用令を適用か

【海州】朝鐵黃海線西部延長線たる海州、發野間鐵道敷設は今秋着工の豫定にて用地買受に急いでゐたが海州邑當局及び海州實業協會等の斡旋盡力によつて四百餘名の地主中大部分が承諾したにも拘らず一部の地主は、値段の協定を頑張り動かぬため、當局では最後の切札として收用令を適用すべく去る二十七日附にて海州邑金東根外十八名に對する收用手續きを當局に申請した、なほそのため今秋着工豫定もおくれて明春に延期さるることゝなつた

咸北道廳の神祠地鎭祭
【羅南】咸北道神祠建立の外如く構內に神祠を建立奉遷し禮拜すべく建立の場所を設備中であつたが、御眞影奉安所を選定、東面して建立することになり、二十八日午後一時、竹內知事以下職員全部前庭の現場に整列、小雪降る中を小澤神官の司祭で地鎭祭を行つたが、恰かも親王殿下御誕生の佳日に相當しまことに意義深い祭事であつた（寫眞は地鎭祭）

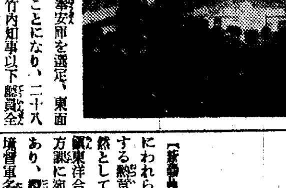

痴話喧嘩の末 妾殺して一芝居
小川に發見された自殺死體 實は老人の惡企み

【海州】去る十日午後七時ごろ谷山郡鳳鳴面揮仁里二六三、金生洙（六〇）は自分の妾孫寶（二七）が自殺を圖つたと所轄大同駐在所に申告したので同駐在所では急遽現場を臨檢するとともに死體を解剖した結果、頸部に長さ四寸位の小刀が刺してあつて他殺の疑ひ濃厚なので警察では內緣の夫金生洙を本署に引致し濃厚なる被疑者として嚴重取調べたところ、この程に至り犯罪事實を自白した

それによると、十日午前一時頃女が實家に歸ることをいひ出し男に厭味をいつたので夫婦喧嘩となり女を足で蹴つたり頸部を毆打したところ死んでしまつたので犯行をかくすため前記の如く小刀を頸に刺し自殺を裝つて自宅から約一町程度ある小川に死體を遺棄したものと判明した

大勢で賭博
阿片密賣の舊惡も露見

【羅南】秋の取入れを終つて冬籠りに入ると賭博が、農村人の間に流行し警察署の仕事が殖えるのが例年の例になつてゐるが、これもその一ツ——

鏡城郡朱北面長谷洞二八三、當時同郡朱乙溫面溫川洞五五李春二男農業黃鳳松（四〇）同李炳鳳（四〇）同面龍峴八八、溫川洞五五居住無職李炳煉（三八）同郡梧村面鳳南洞三四七溫川洞八八居住朴昌源（四一）龍峴洞七六泰洪孫農業東春こと林日祿（三〇）龍峴洞七五、溫川洞八五居住果樹長男商業宗鉉こと林長元（三二）溫川洞五四勞働崔炳坤（五一）咸鏡南道山郡晉天面豐興里四九七、溫川洞二四居住同原四引東拓軌道機關製動手辛鋼模（二三）等は去る三日午後四時頃から六日まで連日連夜居をかへては花札賭博をやつてゐたもので二十九日取調べ終了と共に清津へ送局されたが、林昌源は前に物故質で懲役一月罰金二十圓および賭博で五十圓、李炳濤は大正四年頃賭博で憲兵隊で答刑卅、林長元は傷害暴力行爲で懲役六月、林國祿は賭博で科料五圓の前科を有する連中でこの事件取調べ中黃鳳松は本年四月二十六日から九月四日までの間に茂山郡延社面眞珠國有林を盜耕し、罌粟を栽培し生阿片二百匁を收穫し、去る五日夜十一時頃賭博の資金繰出から李炳國にこれを三十一圓で賣却したので同人は賭博のほかに阿片密作、密賣の罪にも問はれるわけである、なほこの阿片を買つた李炳鳳は一味の檢擧に先だち巧に逃亡した

間拔け强盜
一夜に二軒失敗し 果てはご用となる

【開城】府內高麗町九七〇、無職金吉成（三〇）は去る二十三日午後十一時頃及渡り一尺二寸の食刀を携へて府內北本町張熙淳氏宅に忍び込んだが同家に來客があつたので便所に隱れ客の歸りを待つてみたが一寸歸りさうにないので、同家を出て、今度は東本町富豪朴向舜氏宅に潛入、家內の樣子を探つたところ家人が多くてとても物になりさうにないのでこれも諦め空しく立出てゝ東本町通りをうろついてゐるときお巡りさんに見つかつてご用となり、餘罪ある見込み

博物館建設に 熱意こめた寄附
東洋鑛業を筆頭に 外人からも申込む

【新義州】朝鮮の中央都市大京城にわれらの大博物館を建設せんとする熱意は國境都市新義州にも蔚然として捲き起り廿六日雲山郡北鎭東洋合同鑛業株式會社より道地方課に宛て金三萬圓也の寄附申込あり、續いて廿七日は新義州の國境督軍多田榮吉氏を筆頭に新義州電氣會社長神保信吉氏、平北水產會長吉田雅一氏等相次いで多額の個人寄附あり、一方昌城大楡洞の英國人經營の佛國鑛山會社より寄附贊助の旨を傳へて來る等、大博物館の建設に對し非常な熱意をしめしつゝある

清津計都 諮問案到着 五日府會
【清津】府民待望の市街地計劃令は去る廿八日道を經て諮問案が府に到着したので府では來る五日午後一時から府會を召集して同案を諮問することになつた、なほ府會は右諮問に對して十日までに答申し豫定の通り年內には公式に告示されることが確定的となつた

生死の差九百三十人 開城の調べ
【開城】府の戶籍調べによれば本年一月から十月まで十ケ月間の出生兒は一、七三六名、死亡者八〇六名で差引九三〇名の自然增加を示し、結婚三五七組に對し離婚は三八組である

咸北辭令（廿八日附）
道技手（農務課）岡田義雄
同　村松清
製糸業取締官吏を命ず（各道）

人の動き
▲中村本府農事試驗場技師 廿六日清州祠祭廿七日大邱へ
▲堂本本府商工課長 廿七日清津一泊、廿八日羅南を經て永安、城津を視察

面目一新せる有隣生命保險會社
其潑剌たる全貌を見よ

我國生保界の重鎭として蔚然たる歷史を有ち、堅實なる基礎の下に內容の充實と契約者本位を主眼として內外の絕大なる信望を博してゐる有隣生命は本社を東京市麴町區丸ノ內三丁目に置き大阪、京都、神戶、名古屋、橫濱、福岡、熊本、高松、廣島、金澤、福島、秋田、長野、新潟、岡山、札幌、京城、千葉、大宮、前橋、水戶等に支店を設ける外全國樞要の地に出張所、各地に代理店を完備し整然たる組織網によつて素晴らしい躍進振りを示してゐるが、多年に亘り經營の衝に當つてゐた飯田延太郞氏が最近老境に入ると同時に漸く健康を顧慮するに至つたので、その後事を託するに足る適當な經營者を物色した結果、所謂近代生保經營の蘊蓄たる財閥富豪中、はからずもその理想に最も適當な新進、中部日本の財閥渡邊甚吉氏の快諾を得たので去る九月中旬臨時株主總會を開き重役の改選を行ひその後一名の重役增員まで行つて、茲に左の如き新陣容が成ると同時に、社勢は內外の緊張と相俟つて活氣横溢、業績早くも面目を一新し躍進に躍進を續けるに至り、俄然渡邊氏の生保界入りは他同業者の等しく注視の的となつた。

取締役社長渡邊甚吉◇取締役金澤冬三郎◇同岩崎清一郎◇同奥忠彥◇同木村猿治◇同支配人後松啓良◇監査役島芳藏

渡邊新社長は實業界の新人
中部日本で屈指の名望家

生保事業が共存共榮の制度であり又信用を唯一の資本とするものである丈に經營者の如何は最も重大なる要素である、この點において同社の新社長渡邊甚吉氏は稀に見る好適者と謂へる、氏は明治三十九年十二月の出生で文字通りの新人であるが夙に東京商科大學を出た俊英、又渡邊家は岐阜市における舊家『鐵甚』の名を以て聞えてゐる巨豪である、先代甚吉氏は中部日本のあらゆる著名な銀行、會社の重役に推されて同地方の王座を占めた實業界の大御所であり、又長者議員として貴族院議員にも列した有德達見の士でもあつた、現代甚吉氏は昭和四年家督を相續し、先代の偉業を繼いで日尙ほ淺いとはいへ、その深邃な學殖と眞理と理想に輝く青年的清新崇高なる人格は、千萬長者として の財力と共に將來我實業界に一大異彩を放つ人物として各方面より景仰、期待されてゐる、現在では渡邊商店社長を初め岐阜貯蓄銀行、十六銀行、濃飛農工銀行、岐阜信託等の取締役、極東煉瓦役などの要職にあるが、しかも一度社會的事業たる生保界に臨むや、全責任をその一身に引受け、早朝より出社して內外を切つて廻す精勵恪勤振りは全社員の感激するところとなり、上下一致只管社業進展に一路邁進してゐる、渡邊家は、代々公共慈善の各種事業に巨財を投じ中部日本に於ける渴仰の的となつてゐるが、たまたま『德弧ならず必隣有り』に起源する有隣生命の新統裁者として、その當主を生保業界に迎へた事は極めて意義深きものがあるといはねばならぬ

威容堂々たる新重役陣
何れも財界一人者

同社の新重役陣を見るに、社長渡邊甚吉氏を輔佐するに日窒を主宰する藤山雷太氏系と並びに東京瓦斯社長として知られる我國事業界の大立物岩崎清七氏系があり、このトリオこそは斯界には又とない堅陣でなくて何であらう、新重役は何れもこの財閥を代表した人達で、新取締役の岩崎清一郎氏は淸七氏の後嗣で慶應大學卒業後更に米國ハーバード大學に學び新知識をもつて事業界に乘出したこれ又新進實業家、既に磐城セメントをはじめメント會社の社長である清七氏の取締役及び七尾セメント東京火災取締役及び七尾セ所員、東京火災取締役、東京商工會議所議員、新取締役の磐城セ木醱酵多額納稅者、東京商工會議所議員、南洋貿易、岩崎醬油、日本味噌、岩崎清七商店、日本シトロエン自動車販賣、國光レーヨンその他數會社の重役として活躍してゐる、同じく金澤冬三郎氏は我製糖業界の權威大日本製糖常務取締役として藤山社長を補佐しその社石と稱せられる老練家で他に南洋商事、朝鮮農事、大成化學工業、內外ビルの取締役及び新高製糖、玉川電軌鐵道の監査役としてその手腕の程は世間周知のものである、この新役と堪能の士に加へるに奧忠彥氏がある、氏は早稻田大學の出身、夙に日本銀行に入り金澤、小樽兩支店長を經て出納局長といふ金融本山の要位を占めた偉材で、その力量手腕は敢て贅言を要しまい、又木村猿治氏は新重役中から唯一人殘留した同社の大黑柱で苦學力行、社員から取締役をかち得た立志傳中の人物、計數の大家として斯界に定評があり保險經營にはなくてはならぬ人である、同じく取締役支配人として新入社した後松啓良氏は京大理工科出身で、電氣事業を振り出しに、多年の間鐵業、交通事業の理事者としての輝かしい經歷を持つ藤山系の重鎭であるし、監査役島氏は嘗ては橫濱正金銀行の常任監査役たる地位を占めてゐるに見ても察知される通り百銀行の要職に當り今は川崎第百銀行の常任監査役たる地位を占め金融界に精進する川崎財閥の代表者、有能にして堅實なのは敢て言ふまでもない、かくて渡邊社長をはじめ新重役は何れも財閥、財界の代表者を網羅して居り、新進氣銳に配するに練達堪能の人物を以てした明るく朗かなこの重役陣こそは正に鬼に鐵棒の堅壘、早くも斯界に一大センセーションを捲起し既に信用は倍加、天馬空を行くの概を示して來たのも當然な事で同社の洋々たる前途こそ大いに祝福すべきである

堅實主義で傳統四十年

然らば有隣生命の內容は如何、同社は明治二十七年、一代の財豪家田利公正子の主唱により創立せられ、その後大正六年神國生命と合併して飯田氏の經營に移つたもので創立以來實に四十年の輝く傳統と終始一貫した堅實主義とは今や斯界の一權威となつて謳はれた、しかも最初から最も合理的な經營を基礎とした極めて低廉な保險料の外に契約者本位に基づき利益金の九割內外を契約者への利益配當に充當して居り又その純業も頗る重大で契約者にとつては何れの方面から見ても有利に出來てゐる、然るに新經營者は更に一步を進めて契約者への奉仕を努めるといふ事であるから、その意氣込は全く保險事業の理想化にあると云へよう

保險加入者の最好機會
將來の期待更に大

今や生保界は天高馬肥の活動期に入り新契約の獲得に各社とも猛然と突進を開始してゐるが、この秋に當つて最も近代的な頭腦の持主、保險の社會性を重要視する純眞無垢の青年實業家——加ふるに巨富を擁する渡邊社長を戴く有隣生命こそは、內外社員の素晴らしい熱意と相まつて、その業績の上に豫想以上の數字を示すものと期待されるに至つた

いふまでもなく會社の將來は經營者その人にある、如何に卓越した人物でも餘命の無い老境の人自體には賴れない、この點から見ても業界第一の年少者たる渡邊氏が全心身を打込んで經營し又それに有りあまる實力を具備してゐるのみならず之を輔佐する有力なる重役の顏觸ひであるから、この重役の意氣に燃ゆる同社こそは新加入者にとつて最もよき保險會社であり今こそ加入の好機會であると信ずる。

家庭醫學

勤め人の大半は 胃弱か胃下垂

一、原因は食後の激動から
二、食べて直ぐ出勤は胃の虐待

『もう×時ですのよ……また遲刻しますよ』

『×時……それや大變だ、何をぐづ／＼してゐるんだッ』

『ぐづ／＼してゐるのは貴方ぢやありませんか。さつきから幾度も起してゐるのに、うるさい、よせなんて怒つたりして……』

勤め人の家庭でよく繰返される朝の風景です。さて起上るや洗面する間ももどかしく朝飯をかき込み、まだ喉を通るか通らぬかであわてゝ出勤。お晝はお晝で、朝食不足の空き腹に辨當つめこみ、

直に机に向つたり

或はボール投げに熱中する。

かういふ習慣は健康上に、どんな影響を及ぼすかと言ひますと、先づ胃が大變な被害を受けます。

勤め人に胃病もちが多いのは此の爲で、中でも、俗に胃弱と云はれる胃アトニーや、胃下垂に冒されてゐる人が多くて、その數は全體の六割にも達しませう。

一體胃は、食物が入ると胃液を分泌して、食物によく泌み込ませて消化し、袋に糊を入れて揉む樣な蠕動運動を起してこなし、今度は養分を吸收する腸へ送るのですが、その消化に要する時間は大體決つてゐますで、食後三四十分では胃液が盛んに分泌し、消化が最も

活潑に行はれる時

ですから、成るべく安靜にしてゐる必要があります。

それを多くの勤め人の樣に、食直後から身體を甚く使ひますと、胃に要する血液が、身體の各部に分流するので、胃は消化に喘ぐ許りか、食物の一杯入つた胃袋は、身體の激動の爲め搖すぶられ、結局は胃筋肉が、組織細胞そのものから衰弱して了ひます。

胃弱と云ふのは、かうして胃筋が衰弱し、食物の消化が不充分になつて、腸の方へ送る作用も衰へた病氣で、食後胃にモタレを感じる、食慾はあつても思ふ程食べられない、胃部に水が溜つてゐる樣な音がする、ゲップが出るといふのが主な容態です。

また胃下垂は、胃筋が緊張力を失ひ、しぼんだゴム風船の樣に垂れ下る病氣で、食慾が絶えず變化し、非常に亢進するかと思ふと急に衰へたり、胸やけや嘔吐が起つたり、貧血して結核病の樣に衰弱したりして來るのです。

處が之らの療法としては、從來では食物を少量づゝ數回に攝つて、胃筋肉の衰弱や弛緩を增大せしめない樣にする位なもので、積極的に、胃筋肉の異常そのものを恢復する樣な療法は望めない有樣でしたが、最近、この原因治療とも云ふべき大變有益な發見がありました。

それはヘーフエといふ微生物から出來た藥劑で、人體の諸器官の組織細胞の直接活力を與へて、その機能を活潑にする酵素といふ物を豐富に含んでゐます。

胃弱にしろ、胃下垂にしろ、その病原は何れも胃筋肉の衰弱弛緩にあるのですから、其筋肉を組織してゐる細胞の機能さへ健全に恢復するならば、症狀も自づと消散する譯で、ヘーフエ菌には實にその作用のある事が闡明されたのです。

有明な『錠劑わかもと』は、このヘーフエの全成分から製られた珍しい生物藥であります。

神經衰弱―とまがふ 脚氣

執務中ペンを持つ手が震へて氣持が焦々する、眠くなる、疲れ易く物忘れするなどは、夏から秋口へかけて、執務家がよく經驗するところです。

こんな日が續くと『神經衰弱ではないか』と疑ふ人もあるがそれは大間違ひ、この症狀は脚氣の一つの現れなのです。

脚氣は脚だけの病氣ではなく全身の病氣で、ヴイタミンBの缺乏と諸器官の衰弱によつて起るものですから、其豫防にも治療にも生物中、ヴイタミンBを一等豐富に含み、而も諸器官の衰弱を丈夫に立直す働きのあるヘーフエ菌劑の『錠劑わかもと』の服用が理想的です。

知識勞働者に勸めたい 快眠、快食、快便の秘訣

能率を增進する頭腦明晰の三快法

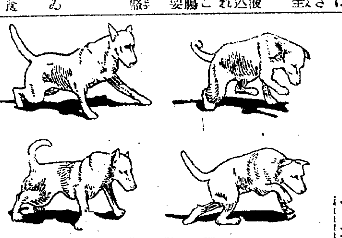

小腦を除いた犬の歩行
小腦を除いた犬は身體の平衡がとれず恰好な樣な上でのんせんで股を擴げてフラフラしながら歩きます

日ごろ頭腦を使つてゐる人が、自分の仕事をテキパキと整理して、能率を百パーセント發揮するにはどうすればよいか――。身體の健全と頭腦の明快が基礎となるものですから、營養を充實し、適度の休養をとつて、心身とりわけ腦神經の强壯化と、疲勞の恢復に努める事が大切です。

頭腦は使ふ程よくなるとは昔から、言はれる詞ですが、それも

程度

の問題で、頭能と過度に使へば、肉體も同樣に作用が鈍つて來ます。

元來腦の作用は、燐やレチチンなどの特殊成分が分解して成されるものですし、又執務中は休養時の倍以上も、グリコーゲンといふ營養素が消費されるものですから、頭を使ふ人は、常に多種の食物が美味く食べられる樣に食慾を增進して、之らの營養素を充分に攝取する必要があります。

又、頭腦の疲れを癒すには、規則正しい便通と、安眠を得る事が大切で、之を前記の食養法とを併せて、健腦上の三大要素とせられてゐます

反對

皮肉な事には、平生精神的な仕事に携はる人、つまり頭腦の明快を必要とする人で、まるで反對の食慾不振、便秘、不眠等に惱まされ、記憶力や勤務能率の低下を嘆きつゝある人が何と多い事でせう。

實際、之らの障害が頭腦の働きに惡い影響を及ぼす事は想像以上です。先づ食慾不振に就ては、あの營養の惡い兒童の多くが、學業の成績も甚だしく劣等だといふ事實を見れば分りませう。

次に、便秘すると腸內に毒素が發生し、それが血液に混つて全身の細胞を冒しますから、頭痛や倦怠など樣々の全身障碍を釀して頭腦が鈍つて來ます。また

不眠

がどんなに恐いかは、睡眠不足の翌る日、頭がボンヤリする事に依つても解りますが、たゞ腦ばかりではなく、全身の健康には非常な關係があるので、犬や猫を全然眠らせないでおくと數日で死にます。

さらいふ譯で、頭を使ふ職業の人々は、常に右の快食、快眠、快便の三要素をよく調和させるやう努めねばなりませんが、迂遠な養生法は執務時間を空費し、又經濟上の負擔を富ます惱みもありますから、最も經濟的、かつ簡易な方法こそ一般人の希望の焦點でせう。

近頃、知識階級や學生間で

精力

を補ふ藥として、ヘーフエ菌劑の『錠劑わかもと』が盛んに用ひられてゐるのも之によつて前記の三大要素が、手つ取り早く得られる事が確認されてゐるからです。

この『錠劑わかもと』には、腦神經の營養成分たる燐やレチチンは勿論、ヴイタミンを始め多種の營養素、全身細胞の機能を昂めて食慾を急進し、便通を整へる等の作用ある酵素が夥しく含まれてゐるからで、之らの作用は、頭腦の明快に非常に効果を奏するは勿論胃腸、結核等の急性、慢性病にも著るしい效果を發します。

この『錠劑わかもと』は東京芝公園大門內榮養と育兒の會から廿五日分一圓六十錢、八十三日分五圓の、一日數錢にも當らぬ廉價で發賣されてゐますす、近來その廉價を利用して效果疑はしき類似品をお薦めする藥店もありますから御注意下さい。

神經衰弱に常習便秘

★極度に衰弱した私が

（新潟）大關彌一郎

小生五ヶ年間の神經衰弱にて二年前よりまた胃腸病に惱まされ、極度に衰弱し、頭痛、眩暈を感じ、根氣なく、全身倦怠、胸內苦痛、絶えざる不安におそはれて、苦痛でした。

そして、ひどい便秘を伴ひ、食慾は進まず、醫師の診察を受け、いろ／＼の藥も服用しましたが、やつぱりよくありません。

（中略）

一番頑固の常習便秘は、以前にまして惡くなり、まことに困つて居りましたところ、新聞、雜誌によく出て居つて、名聲の高い『錠劑わかもと』を思ひ出し早速藥店より二十五日分を買つて、毎食前五六錠づゝ服用しました。

ところがそのうち食慾が著しく進み、（中略）あれほどひどかつた常習便秘もなほつて頭痛や眩暈もなくなりました。

それより連服して、今日では今までの病狀はどこへやら、日々愉快に働くことが出來て喜んで居ります。

これも『錠劑わかもと』のお蔭と深く感謝致します。

面白イ程 小鳥ガ 捕レル
純絹製特製 カスミ網

カスミ網

高サ 六尺 横巾 二間 二圓
〃 〃 〃 三間 三圓
〃 〃 〃 五間 五圓
〃 〃 〃 七間 七圓
雁鴨用其他兒網各種
特製 カスミ網製造元
投網 釣具 柿澁
網久商店
京城南大門通二丁目
電話本局六二五
振替京城一二〇六

武田産婦人科病院

新學期 四月・十月 武田産婆學講習所
京城府長谷川町（朝鮮銀行横）
醫學博士 武田正房
電話本局(2)四五四五番・(3)一三七二番

資本金壹千五百萬圓
株式會社 十八銀行京城支店
京城黄金町二丁目・電話本局（二）五一八番 五一九番 五二〇番
振替貯金口座京城八一四番
同 新龍山支店
京城漢江通り十三・電話龍山五五〇番
振替口座京城一八三三番
同 龍山支店
京城府元町二丁目・電話龍山一八番

和信平壤支店開館

十二月一日より

西鮮朝鮮人側唯一の百貨店でありました平安百貨店が新しい商品、新しい施設、新しい主人を迎へて和信平壤支店として開店致することになりましたことは、皆樣方の一方ならぬ御聲援の賜と確信致し衷心より感謝の意を表します。

京城の樞要地鍾路の四角には地上六階地下一階總延坪二千坪の本店新社屋の新築工事が來月六日開店の豫定を以て只今進行中であり全鮮には一千連鎖店の建設事業が目下着々と進行せられ既に三百餘連鎖店が開店される等全く全鮮的に躍進する和信は……仕入の有利なる地位と多年間百貨店經營の貴き經驗に依り萬全なる御奉仕を致し度いと存じます何卒倍舊の御愛顧を賜わらんことを懇願致します。

貴金屬部新設

和信の前身が金銀美術品專門店であり金銀美術品と言へば直ぐ和信を聯想する程御好評を博してゐる弊店專屬工場の製品はその技術の精巧なる點朝鮮工藝品の代表として賞讃を頂いて居ります今般和信平壤支店開館に際し新作品を豐富に取揃へ御用命を御待ち申し受けてゐます。

	賣場案內
六階	齒科・寫眞部
五階	食堂部
四階	洋靴・文房具・ゴム靴部・家具部・電氣部・玩具部
三階	砂器・鍮器部・服地・手藝品部・洋服部・朝鮮物産部・婦人及兒童・理髮部
二階	洋品部・貴金屬部・眼鏡部・美粧院
一階	綿布・木綿・化粧品部・藥品部・食料品・案內係・印紙及郵便切手・煙草・收入印紙・商品券

全店開店記念大賣出

和信商品券

贈答に便利な本支店共通
三圓以上發行

洗錬された季節百貨を各部に更に豐富に取揃へ聯合開店のお記しとして三圓以上お買上げ毎に粗品を進呈致します。（但し特價品及特殊品は除く）

流行衣裳地 新着品特價提供

最近朝鮮衣服地の御用命が目立つて增加致しましたが御贈り物として或は御趣味にお召し物として……斯る際弊和信平壤支店に於きましては京城の本店と大阪仕入と緊密なる連絡を計り優良なる新流行品を最廉にて敏速に提供致しますが何卒御ひいきの程御願申し上げます。

十二月一日より五日まで 引受品破格提供

前平安百貨店の引受品を一掃致すべく別館に特賣場を設け時價の半額にて提供致します數量に制限が御座いますから一時も速に是非御試しの程御願申し上げます。

平壤鍾路 和信

資本金五百萬圓
一、當會社は確實を本旨とし御便利に業務御取扱可申候
一、當會社は損失を公平且つ迅速に支拂可申候
電話又は御一報次第社員參上可仕候
日本共立火災保險株式會社
取締役會長 專務取締役 原錦吾
本社 東京市京橋區銀座西六丁目三番地五
京城出張所 京城府本町三丁目三九番地（電話本局長一五六六番）
出張所長 三鍋才次郎
鮮內代理店所在地 京城、仁川、水原、淸州、忠州、公州、大田、江景、鳥致院、全州、群山、裡里、光州、木浦、麗水、大邱、金泉、浦項、慶州、晉州、釜山、馬山、統營、晉州、海州、沙里院、平壤、鎭南浦、新義州、春川、鐵原、咸興、元山、羅南、淸津、城津、會寧、雄基

朝鮮みやげにツルチュク喜つた人が大喜び
三ケ年保證付
高級アート萬年筆
愛用者本位の……！
三大奉仕 修理無料 取替自由 ネーム入無料
¥1.80以上
京城本町 米澤萬正堂 電(本)四〇一六

山八金剛 クスリハ 山岸
合資會社 山岸天佑堂
京城府本町一丁目
電話本局二三七二番 二〇一四番
振替京城二〇三番
：卸と小賣・通信販賣：
：毎月營業月報發行：

ミツワ・ポート

天然甘味葡萄酒
美味滋養

朝鮮の誇！國產の粹!!

貯藏十年間の天然甘味葡萄酒です

自然の儘の甘味です 着色して有りません 併もエキス分が豐富ですから滋養料としても實に優秀です

東洋のボルドー（浦項ミツワ農場葡萄園）永年苦心の結晶です

釀造元 朝鮮浦項 ミツワ農場葡萄園
東京ミツワ石鹼本舖經營

定價	
大壜	赤 一・二〇 白 一・二〇
小壜	赤 ・三〇 白 ・三五

進物用化粧函あり

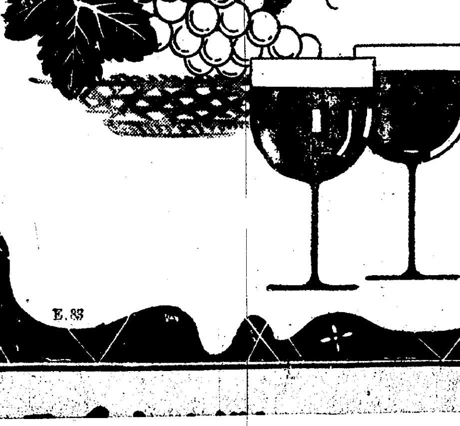

E.83

さて氣がかりな―
十二月のお天氣
仁川觀測所の發表

【仁川電話】歳の暮になると總ての階級の人々が戸外で用を達することが多くなり、歳の暮の氣象は我々の實生活と特に密接な關係がある――以下仁川觀測所の發表

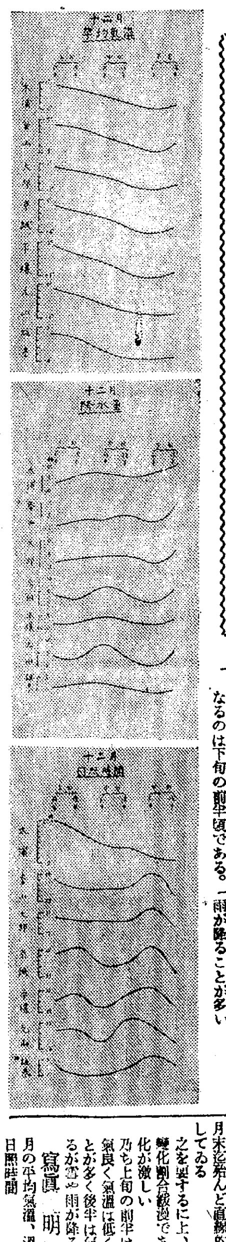

平均氣溫 十二月の平均氣溫の變化を鮮內の各地に就て調べて見ると大抵何處でも下旬の前半迄は平均五日間に約一度宛下降してゐる。但し國境北部は約二度宛となつてゐる。しかし下旬の後半は逆に上昇してゐる處が多く中部以南では平均五日間に一度內外高くなつてゐる

故に十二月中で一番氣溫の低くなるのは下旬の前半頃である。しかして年の最終五日間の平均が多少高目となつてゐることは最も忙しい戸外の活動に幾分惠まれるわけである

降水量 當月中鮮內に於ける降水量の變化を述べると上中旬は大體に大した變化は無いが下旬は變化が激しく前半は何處も一樣に非常に雨量が少く後半は著しく增加してゐる即ち下旬の前半は割合に天氣が良いが後半は雪や雨が降ることが多い

こゝに多少の例外がある。それは中部地方は中旬の前半に多雨を示し又下旬に於ける西鮮及北鮮の變化は中部以南の如く顯著でない

日照時數 鮮內各地の日照時間の變化を見ると中部以北殊に平元地方では中旬の前半に惡くなり下旬の前半は殆んど全鮮的に多照となるが後半は激減してゐる

而して湖南方面は例外で月初より月末迄殆んど直線的に日照が漸減してゐる

之を要するに上、中旬は氣象の變化割合緩漫であるが下旬は變化が激しい

乃ち上旬の前半は日照可良で天氣良く氣溫は低く三寒に入ることが多く後半は氣溫は高目であるが雪や雨が降ることが多い

寫眞說明 上から十二月の平均氣溫、同降水量、同日照時間

街に賣り出しの渦
それつ、師走だ！
京城では鍾路方面に新興氣分高む
本町勢もまた凄い鼻息

カレンダーは最後の月を見せた、さあ師走だ、街々に歳晚氣分がにはかに盛り上つて來る、京城の商店街では例年の如く大裝飾も賑やかに大賣出しが始まつてやがてまかれるボーナス袋めがけて商品は突進する

鍾路街 各商店も今年はやるぞと大意氣込み、商工協會加盟の合同景品附賣出し加盟者は昨年の百七十店に比し約倍數の三百店に達しその景品總額

十二萬五 千圓、外に和信デパート、東亞婦人商會、新に鍾路十字路に新築開店した九昇商會の三店は單獨で出す景品が二十萬圓計三十二萬五千圓と警察に屆出てある、尙加盟店の景品引換所は鍾路鍾閣と東大門金融組合

二箇所に 約六百圓を投じて設け幸運者の來るのを待ち構へてゐる

本町通り 滿街飾

京城本町筋は既に頭裝飾も鮮やかに粧ひを凝らし各町の景品引換所も出來ドツサリと景品がつまれて歳末景氣をあふつてゐる、しかしなんといつても本景氣の出るのは十日以後であらう、本町二丁目では十日から賣出しのピツチをたかめることになつてゐる

逃亡した主犯らは
僞札多數所持
師走の街に使ふ心配
鍾路署さらに活動を續く

旣報の如く京城鍾路署永井司法主任が腕利き刑事と開城に出張、開城署員と協力して僞造紙幣團をあばくべく廿八日から卅日朝まで活動した結果、南山町寒天洞にある

一味の根城 を發見して捜查し、僞造紙幣製造に用ひた精巧な石版印刷機械に僞札原紙數百枚の外、證據品多數を押收すると共に一味六名を檢擧卅日午後鍾路署へ引揚げた、尙主犯某外に共犯一名はすでに逃走、目下

檢擧された 共犯者達は何れも〃死んでも自白しまい〃と口をつぐんで捜查陣を手古ずらしてゐる、今後は捜查本部を鍾路署へ移し持久戰の構へで引續き捜查を行ふ事になつたが何しろ主犯は多額の僞造紙幣を所持して逃走してをり、同署では昨年十二月と去る三月との

二回に亘り 開城に根城を構へた僞造紙幣團を檢擧した事があるので、主犯も數日後には逮捕される模樣である

輸城平野の方へ
清津はお引越し
城津は四萬人を目標市計

市街地計畫令が實施されてから全鮮各府邑にそれぞれ實施の運びを總督府で考慮研究してゐるが、羅津の實施に次いで今回

清津城津に 計畫を施すこととなり、過般本府內務局から兩府邑に對し十二月十日までの期限つきで計畫の諮問を發した、內容は嚴秘にされてゐるが、清津は從來の計畫と趣を異にし、舊市街に未練をかけて改善することをやめ、西方に展開する輸城平野に計畫を樹立して十二萬人目標の新市街を建設し

清津の發展 を期することになる模樣だ、そしてこれを四區にわけ海岸沿ひを工業地帶とする關係上、輸城川と排水を繫ぐ水路を開いてA字型とし、排水路を運河として

工業の發達 に資する、また現在輸城に出て清津には三角形の兩邊を廻ることになつてゐる鐵道を羅南から直線をとつて清津に向はしめ三角形の底邊を直路清津に入るやうに計畫をなすことにもなる模樣だ、一方城津邑は

熊岡美彥畫伯の個展

今度の帝展の特選を受けた帝國美術院會員熊岡美彥畫伯は一日から三越で個展を開きその特色ある畫風は京城の同好者を喜ばしてゐる見落してはならぬ展覽會である（寫眞は會場と熊岡畫伯）

澄宮殿下
御成年式を御迎へ
御側近の人々に茶菓を賜ふ

【東京電話】澄宮殿下御成年の輝かしき御儀は一日には賜冠の儀、二日に御成年式を早朝に擧げさせ給ふが、卅日午後澄宮殿下には陸軍士官學校から赤坂の御殿に御歸殿、晴れの御準備を遊ばされた、かくて御儀に先だち三十日午後二時半、御誕生以來二十年御側近に奉仕した田內事務官長を初め多年御養育掛として奉仕した立花事務官長以下の奉仕者などを御殿に召され御內々のうちに親く賜謁、一同に茶菓を賜ひ勞をねぎらはせられ御歡談あらせられた

通行の女を襲ふ
金かんざしをねらふ犯人

歳末迫ると共に忙しくなつた京城府內にまたも婦女子の通行を脅かす金簪强奪犯人が現れた、京城信洞一四〇林明熙女（二〇）が廿九日夜八時半頃孝悌洞を通行中突然黑洋服男二名が現れ同女の純金簪時價七十五圓位を强奪逃走した、東大門署では各署に手配、歳末の街頭で婦女子を脅かす犯人を逮捕すべく目下嚴重捜查中かくて師走の街に不安は迫る

神樣のいかり 卅日午後五時頃京城府內西大門通一丁目を

航空日本の實現
遞信省の新規要求百九十二萬圓決定す
大連線も日曜就航　日本海線も大助かり

【東京電話】遞信省航空局の新規要求額が百二十萬圓と査定され、正式決定を見た、これで世界列强に比して遲れて居る我國民間航空界に華々しい展開を見せることになつた、北は東京札幌線、南は遠に臺北、暹羅バンコツク線が開設され、從來の定期航空路線の總キロ數約四千キロメートルから一萬九千キロメートルに增長し、片岡航空局長以下の涙ぐましい努力も漸く酬いられた譯である、豪華なその內容を列擧すれば

一、大阪第二飛行場の新設

一、臺北、盤谷間定期航空路開設之に依つて我國民間航空路も國際幹線に連絡することゝなり臺北より香港、河內經由盤谷に於て英國のインピリヤ・エヤ・ウエーズ、フランスのエリル・ホリヤン、オランダのK・L・M三空輸會社線と接續し東京よりヨーロツパへの航空旅行も出來る譯である

一、東京大連間の定期航空の日曜就航に依る回數增加五萬一千圓

一、北日本航空路の第一着手として東京札幌間定期航空開設に關する試驗飛行實施十一萬圓

一、國內支線開設▲東京―長野―新潟線▲大阪―德島―高知線▲大阪―長野―富山線▲大阪―鳥取―松江線の四支線の旅客郵便空輸を來年十月より每月七往復を實施す、東京、長野、新潟、富山、大阪、德島、高知、鳥取、松江九飛行場の維持費今年度分豫算十萬八千四百圓

一、東北線實施に伴ふ仙台、青森、札幌各飛行場維持費二萬一千四百圓

一、北鮮清津飛行場との連絡のため鳥取、米子飛行場を新設、來年度中に完成する豫定十一萬圓計上、殘餘は地元關係負擔

一、操縱士養成費二十萬圓

一、航空機檢查設備を實現するため二十一萬五千圓を計上し東京に簡易試驗場を設置

また匪團集結
安東警察隊討伐に出動せるも
手薄の爲軍へ依賴

【安東縣特電】安東縣警務局吉備報によれば二十九日夜以來寬甸縣第三區牛毛嶺青溝子に紅軍匪、匪首錫及程の指揮する合流部隊四百名が現はれ、また第三區錯草溝には匪首長老北風等の合流匪二百名があり第三區の形勢は樂觀を許さぬものがあるので寬甸警務局は警察隊八十名を現地に急行せしめたが六百名の匪團を相手にしては警備力僅少で日滿軍警に向つて增援軍派遣を求請してゐる

…中の擧動不審の青年を西大門署刑事が取調べた處北米倉町七一鷲見安一（二三）で先月貞洞日本キリスト敎會で信者のオーバを盜みまたY・M・C・Aでも同樣時計を盜んだと自白その他敎會荒しの犯罪もあるらしく取調續行中

咸南の高原に
回遊道路
長津赴戰をつなぐ

海拔五千尺餘半島の屋根にある咸南赴戰高原から長津江をつなぐ十里の

探勝道路は 咸南道、咸興府、朝窒等が力こぶを入れいよいよ明春四月には完成の豫定で一般探勝客は非常に便利になるが、附近一帶は春から夏にかけてお花畠を出現し、溪泉、地質、植物、昆蟲等の貴重な研究資料と斷崖その他を縫つて進む道路の展望は壯絶なものがあり

馬や駕など も使用出來途中には數ヶ所のヒユツテも設けられる

歐亞航空機
墜落
死傷者四名

【上海卅日電通】陝西省西安より卅日の來電によれば去る二十七日甘肅省蘭州を出發西安に向つた歐亞航空會社のユンケル五號機は甘肅省靈台附近で墜落し、操縱者ブロム機關士マイエル（共にドイツ人）兩氏は即死し二名の支那人乘客は重傷を負ふた、尙同社の定期航空便は本年二月漢口廣東間で不時着し機體を破損したことあり之で二回目の遭難である

若者いづこ 京城敦義洞（一三一）朴貞愛さんの長男李相鎬（二〇）は三十日午後七時ころ家出試驗勉強のため極度の神經衰弱

帝人公判
第六十一回

【東京電話】藤井裁判長の不幸のため暫く休んでゐた帝人事件第六十一回公判は三十日午前九時三十分より開廷帝人取締役岡崎旭氏の審理に入る、岡崎氏は事實の供述に入るに先立ち

自分は被告として今この法廷に立つてゐるが背任の點も瀆職の點も全然空中樓閣であつて自分は全く無罪なることを確信してゐる

と眞先きに心境を語る

帝人株の買價は妥當である、この買價に當つては臺銀當局者は正々堂々と爲したものである

と述べ

自分は裁判の公平を信じ一語の無駄もなく敬虔な氣持で供述する

と供述を續け午後零時四十分休廷

スピード選手
三日朝入城

卅日附朝刊冬季オリンピツク選手入城の記事中卅二名とあつたが、三日に來るのはスピード選手七名だけである

應慶大勝 【東京電話】關東大學ラクビー慶應對帝大の試合は三十日午後三時から神宮競技場にて慶應の先蹴で開始の結果七十二對零で慶應大勝

けふの天氣 曇り小雨

往來に注意

三十日午後二時ごろ京城太平通府廳前で通行中の茶屋町一八一金鎭瑗（二）は永樂町鎭林タクシー運轉者崔玉童（二三）に轢倒され右足その他に三週間の重傷、また三十日午後五時ごろ京城黃金町五ノ三〇番地先で龍山ゆき電車一六五號＝運轉手南璇鉉（二六）＝が黃金町五ノ一九鄭海三（二）を轢倒し頸部に三週間の重傷を負はせた

京城東部の
優良洞表彰

京城東部隣保館では去る精神作興週間中町內の淸潔整頓を大いに獎勵したがその成績最も優秀な左の三町洞に對し卅日午後一時から同館で栗田東大門署長、萩野府衞生課長ほか町內有志列席のもとに表彰式を行つた

一等東崇洞、二等李花洞、三等鍾路四

鎭南浦の火事は
保險放火と判明
店主が店員を唆かし

【鎭南浦特電】廿八日夜半の鎭南浦町二九番地の十三戶全燒の大火につき警察では火元日華堂主完貞仁（三七）店員林根永（二）の兩名を取調べた結果完が林を教唆して廿五日夜と廿八日夜の二回にわたり放火せしめたことを自白した、完は近來營業不振にて家計立ち行かねため、事情を林に話し、もし放火成功すれば保險金の內より住宅と衣類を新調してやることを約し廿五日夜十時半頃隣家の空家元大成自轉車店に火をつけさせたが不成功に終り廿八日夜は愼重に事を行ふべく完及家族は府內碑石里の妻の妹の家に宿泊深更を待つて放火せしめたものである、保險契約高は商品二千圓、商品陳列棚五百圓、營業什器五百圓、製造器具三百圓、家具器類七百圓、孰れも大阪海上へ本年八月十四日契約してゐる

赤の一味に求刑
大阪檢事のお名殘り論告

朝鮮共産黨再建共産黨京城赤色勞働組合の三宅元城大敎授を分離せる卅四名の第一回公判は廿二日から嚴重な警戒のもとに山下裁判長係り大阪檢事立會で京城地方法院特別大法廷で非公開のまゝ續行され、七日目卅日は午後四時十五分から卅分間に亘つて、大阪檢事が京城での最後の論告をし、直ちに次の如く求刑あり、なほ續いて木尾、切山、小松各辯護人の辯論に入り同六時閉廷、なほ二日も辯論を續行する

▲六年權榮台（二八）▲五年鄭泰植（二五）▲四年安鍾瑞（二六）李載裕（三九）▲三年安三遠（二八）卞洪大（二四）▲二年六月朴鼎斗（二五）南萬熙（二五）▲二年金晉成（二三）李明新（二八）徐升錫（二三）崔曬玉（二二）金京鎬（二三）李元範（二七）安炳春（二六）李順今（二四）鄭七星（二八）邊雨植（二一）李昇出（二六）任澤宰（二四）金三龍（二六）▲一年六月韓六洪（二九）金大容（二三）安秉潤（二九）李丙驥（三九）李景仙（二五）崔小福（二五）鄭龍山（二九）李百萬（二七）金元錫（二五）沈承文（二五）崔永昌（二七）朴壽昌（二六）

小太夫權十郎
六日の朝京城入り
出し物も決る

來る六日から京城朝日座に開演の市川小太夫、河原崎權十郎、中山延見子、嵐璃德等の合同大歌舞伎は六日朝入城することによりこの大芝居は今年棹尾の大物だけに各方面に大人氣の渦をまきおこしてゐる、延見子は京城は二度目だが、小太夫、權十郎らは初の御目見得だけに異常な期待がもたれてゐる

今度の出し物中、御目見得狂言は『だんまり』『朝顏日記』『女勸進帳』『關の彌太ツ平』等で觀覽料も特等五圓、一等四圓、二等二圓五十錢の三種朝日座で豫約に應じてゐる

のりは豐作

近來めき〳〵と聲價をあげて來た半島の海苔は、經濟面所報の如く今年は昨年より五日早く十一月十三日に全南珍島から八十三束木浦に出たが御祝儀商ひ平均一圓で取引された、一般の出廻りは十二月中旬からである、今年は昨年の產額二百四十萬圓を突破する見込み

高等住宅地神井台
理想的且衞生的な
住宅地の建設

一、京城の市街は倭城臺に公使館があつた歷史的關係から自然に其の附近に日本人の居住が增加して泥峴が今日の本町になつたのであるが地勢的には決して良好ではない。南山は如何にも好風景であるが城內今內地人の密集せる南山麓は山の北側である爲に地相としては最惡の場所である京城としては舊王宮方面北岳を後ろに負ひ南山を遙に眺望してこそ南山の價値があるので現今の內地人住宅地は餘りに其北麓に接近せる爲冬は寒く且日が短い其の有難くない場所に日本人は自然に增加して來たのである。日露戰役後京城市街の計畫を定むに時當京城を其儘とし軍隊と鐵道とを永登浦に置き漢江を前にし南山を後ろにせる新京城市街を建設し西氷庫より龍山に至る小丘を崩して低地を埋め南山の西南麓に總督府及諸官廳を置き漢江沿岸を工場地帶とし是と總督府との中間を商業繁華街とし總督府の後ろ南山の南麓を住宅地とせば眞に世界に誇るべき理想的京城が現出して居つた事であらうが當時未だ國力是を實現し得る程度で無かつた爲何等の計劃も理想も無く自然の發達に任せた爲莫大の費用を掛けて至る所三角地を造り在來居住者の低き家屋の中に不調和な高層建築が出來る每に附近の在住者は一家の城郭の脅かされて安房の中迄見下され一日も安心して居住する事が出來ず一方高き新家屋に住む者も甚だ不愉快且非衞生的であるのは實に遺憾の至りである。今後市街計劃の場合に於ても常に此大方針を忘れずなるべく南山の南麓を新住宅地として最理想且衞生的な京城を造らねばならないのであります。

二、神井台高等住宅地は此意味に於て實に最理想的且最衞生的である計りで無く其土地高燥で遙に漢江を望む眺望實に雄大而も具々たる新設道路僅に三四丁にして朝鮮神宮の隧道を通し京城の中心に近き旭町に接し南大門驛は數丁の近距第二高女や龍山中學は脚下にあり後ろは朝鮮神宮の聖域に接して永遠に不淨の入るを許さず南山は全く自家の大庭園に等しく其東端には古來有名なる藥水湧出し「ラヂウム」の含有豐富自然の靈地なるは神井台の名寧ろ神聖靈の意義深きを知るべきであります。

昭和七年此地に高等住宅地の建設に着手して以來既に四年種々の困難の鬪ひ苦心慘憺自費を以て堂々たる道路を通し既に自動車の交通自由で附近居住者に多大の便益を與へて居ます將來必ず京城第一高等住宅街を現出する事は明瞭であると確信致します、朝夕此神井臺より京城市街を展望すれば塵埃濛々たる下界に對し空氣淸淨心氣爽快する天上界にあるの思ひであります。して一度此快味を知れば到底再び煙塵汚濁の下界に安住する事は出來ぬであらうと思はれます當所は斯の如き聖地に巨資を投じて水道を完備し高等住宅街として一切の施設を加へて居ります而も其價額たりや非衞生的な下町の半額乃至三分の一にも過ぎぬのでありますから既に發表前殆んど半數に近き賣約を致しました此地の如何に好住宅地であるかは近時賣約せらるゝ方々が概して斯界專門家の集團となる傾向を以て見るも最早一切の說明を要せず事と確信するものであります

目下盛んに賣約を決定して居りますから此際賣切れざる前逆に御來觀の上永遠御安住の聖地を選擇せられん事を御勸め申上ます

御來觀の節は朝鮮神宮表參道より藥水に通ずる新道を開通してありますから自動車で自由に御到着け下さる樣願ひます

神井台高等住宅地事務所
京城府吉野町壹丁目參八番地
電話本局（2）二六二六番

東京齒科醫學專門學校
校長 血脇守之助
所在 東京神田三崎町
入學試驗 三月一日、二日
入學試驗場 東京、神戶
詳細本校要覽（要郵券二錢）

男女聽講生募集
京城帝國大學法文學部
詳細ハ二錢切手貼付返信用封筒ヲ添ヘ承合ノコト

內科小兒科 山田醫院
レントゲン科紫外線
京城本町二丁目五四 電本二一八八〇番

第參期決算公告
○貸借對照表（昭和拾年拾月參拾壹日現在）

資產之部	圓
未拂込株金	一二、二五〇、〇〇〇・〇〇
建設工事假勘定	四、一〇二、九四六・三三
貯藏品	二〇、三三三・七九
預金	一、一六二、九七九・五六
現金	一八四〇・七〇
假拂金	二四、八六八・五三
合計	一六、六六〇、二五〇・七六
負債之部	
株金	一五、〇〇〇、〇〇〇・〇〇
買掛金	七七、一四六・五五
諸未拂金	一八、一三〇・四八
短期借入金	一、五六八、〇〇〇・〇〇
假受金	八六、九七四・三三
合計	一六、六六〇、二五〇・七六

右ノ通ニ候也
昭和拾年拾壹月
朝鮮送電株式會社

齒科 クロダ齒科
京城本町通ビル二階角

花柳病科 皮膚科 泌尿器科 植木醫院

京日案內

五號活字十五字詰一回五行一圓五十錢匿名は一回每に五十錢增料金は前納の事但就職廣告に限り特に意圖にて揭載す

恩給 利子低下す借り替へ有利契約更新を勸む試に御照會あれば詳細回答す 京城府初音町一三五 西村商會 電話（2）二二六三番

宅地 高級住宅地分讓京城驛徒歩七分岡崎町電停より三分所在地青葉町一、二丁目

結髮 師日本髮結髮上達二名至急入要年齡十二歲より卅二歲迄優遇す行先は新京御希望の方は左記へ御來談下さい 京城府新井町一二三 右田

貸家 平家住宅元町龍山車終點附近横入舉園山水眺望好六貳室四半壹室化粧、浴、同所に店舖及事務所向コンクリ土間九坪四半貳室浴室元町四丁目金丸與十

看護 婦見習採用希望者は午前中來院の事 元町一丁目一二九 內科小兒科 有阪醫院 電龍八五四番

自轉 車師團演習御使用二十五圓內外數十台有り地方は代金引換にて送る運賃弊店負擔す 京城南大門前 ツヅキ陳列所

貸家 五丁目三階建御用の方は 京城驛前 池田商會へ 電本七五九番

電話 高價買金融利安迅速賣買好出合有御職業商品券高價買入本町一丁目入口角（シノサキビル二階）兒玉商會店 電本五五四〇自宅南本二〇八七

恩給 利用者の必至に勿ず信用のある店を撰び立替を受ける事であります

都會化粧（147）

岸田國士作　田中良畫

二つの生命（十）

かういふ風にして、照子は、副島加奈子の侘住居を訪れたのである。

丁度注文を取りに出かけようとしてゐた加奈子は、

「まあまあ理由は後から伺ふから、とにかく上つて頂戴。ほんとに、よく來て下すつたわ。お座敷つて別にないのよ。夜は大抵仕事はしないから、そつちの部屋が空いてゐるの。そんなに見廻さないでよ、二間つきりよ……」

はるみの勉强机であらう、小さな机が一つ床のわきにちよこんと置いてあるのが眼についた。

「はるみちやん、學校ね」

「今出かけたとこよ。よろこぶわ、きつと……」

照子は、そこで、あらましの事情を話し、押つけがましいとは思ふが、しばらくからだを匿さしてもらひたいと述べた。

「おやすい御用だわ。實はね…」

と、そのことについて、薄々察してゐたから、牧野にもこつちから、思ひ切つた提議までしたくらゐだと、彼女は、總てが自分の思ひ通りになつたやうな、云はば安堵の色を見せて、

「まあ、それくらゐのことはしなくつちや、深みへ落ち込むばかりだわ」

と附け加へた。

照子は、この悟り澄ましたやうな加奈子の言葉に、はツと眼をみはつたが、相手の何處にも、優越感の滿足といふやうなものは露ほども見えず、しみじみとした息づかひが感じられるばかりであつた。

「考へて見ると、あなたもあたしも、おんなじやうな道を通つたわけね。でも、あなたはまだいいわ、早く眼がさめたんだから……さましてくれるものがあつたんだから……」

さましてくれたものとは誰を指すのか、多分牧野のことであらうと、彼女は思つた。が、すぐその後で、加奈子は、いくぶん戯談めかしてこんなことを云つた。

「今こんなことを云ふのは可笑しいけど、あたしだつて、ほんとはあなたに恨まれるわけはないのよ。だつて、あなたを、最初の毒牙から救つたやうなもんだから…。お聞きになつた、あの宣護つていふ人のことを？」

「その話、よすわ、小母さま…」

「ごめんなさい。あたしは別に、自分を正當化するために云ふんぢやないのよ。あなたの今の氣持がさういふ意味で、あたしのしたことを赦して下さると、ほんとにうれしいつていふだけなの。そんなの、いけないか知ら……」

照子は、その問題をさういふ角度から考へてみたことはなかつたが、さう云はれてみると、今日、護といふ男の存在が、はつきり記憶の中に浮んで來て、何かしら、自分の手から、取りかへしのつかないものを奪つて行つた男といふ、漠然としてはゐるが、たしかに反撥的な感情が心の一隅に燻つてゐることを發見した。

云ひかへれば、加奈子は贓品を買ひ取つた古道具屋のやうなものであつた。

さう氣がつくと、照子は、たゞ自分の變り果てた姿を見守るだけで、これから、新しく生きる道を求めるために、嘗て何人かに偸ひ去られた『あるもの』の行衛を突きとめねばならぬといふ氣がした。

その『あるもの』とはなんであらう？

所謂『貞操』或は『處女性』といふやうなものであらうか？

いやいや、そんなものより、もつと、『以前』のものだ。

いくら考へても、その時『愛』といふ言葉が彼女の頭に浮んで來なかつた。

將棋新手合（六）

於東京市日本橋區蠣殼町二ノ七 溝呂木將棋所

（圖は六六角迄の局面）　平香交 平手先

四段▲志澤 秀吉（東京）　三段△島村 増喜（東京）

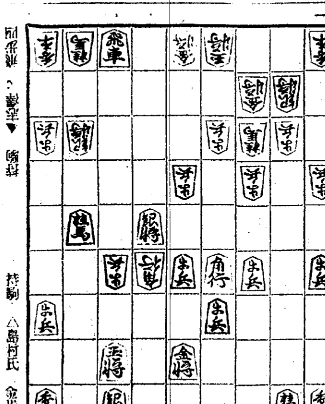

局面 ▲志澤 角銀　持駒 △島村氏 金歩歩

△七六銀 ▲九九角成 △六二金 ▲六一歩 △同金 ▲七七歩
△八七玉 ▲三一金 △五一金 ▲三二玉 △八一飛成 ▲七八歩成
△同玉 ▲七七香 △六七玉 ▲七九香成

溝呂木七段講評

（先手）七六銀と敵の成込みを防ぐのは至當である
（後手）九九角と、敵香を取つて置くのは至當である
（先手）六二金打ちは少々早い、茲は八八歩と打つて自重する處である
（後手）七七歩と打つて、敵玉の逃げ方を窺ふのは良い時機である
（後手）三一金と引いて退路を遮るのは至當である
（先手）八一飛成は面白くない、茲は五一金と引く處である
（後手）七八歩と成り、七七香打ちの攻めは良い順である

ラヂオ　D·K　けふの番組

一日（日）　第一放送

午前七時五〇分（東）ラヂオ體操
同八時一〇分 今日の天氣見込
同一一時四〇分（大）海外市況
正午（東）時報、氣象通報
午後零時三〇分 ニュース

全國琵琶大會

同零時五〇分（札）船辨慶…飯田胡春作詞 永田錦心作曲 宮腰 謝水
同一時四分（仙）鉢の木…小田錦蛙作詞 水越蘆操作曲 水越 蘆操
同一時一八分（東）扇の的…今村外園作詞 橘旭翁作曲 原田 旭柳
（東）西郷隆盛…葛生桂雨作詞 永田錦心作曲 森 森嶽
（東）彰義隊…池邊義象作詞 木原鴻城作曲 木原 鴻城
（東）船辨慶…飯田胡春作詞 橘旭宗作曲 大坪 旭邦
（東）水師營の會見…福本日南作詞 西郷天風作曲 西郷 天風
同一時二八分（名）橘大隊長…石川紫草作詞 三輪桃水作曲 三輪 桃水
同一時四二分（大）乃木大將…葛生桂雨作詞 永田錦水作曲 中山 檜水
（大）那須與市…橘旭宗作曲 橘 旭宗
同二時一〇分（廣）西郷隆盛…大坪草二郎作詞 橘旭翁作曲 藤井旭豐臣
同二時二四分（崎）井伊大老佐藤菊南作詞 橘旭宗作曲 池川 旭蓉
午後二時 ラグビー試合（第二放送に依る）普專對法專 京城グラウンドより（京城ローカル）
同三時四〇分（東）氣象通報
同六時（東）偉人物語 十二月生れの偉人（テキスト二〇ページ） 池田 宣政
同六時二五分（東）產業ニュース
同七時 ニュース、天氣見込
同七時三〇分（東）漫才 十二月の暦 三遊亭川柳 一輪亭花蝶
同七時五五分（東）連續講談 大久保武藏鐙（第一席） 大島 伯鶴

第九會專門學校 辯論大會

同八時三五分 開會の辭 朝鮮放送協會 放送部長 牟田 義信
一、世界經濟の現狀と若き日本の使命 京城高商 小西 能雄
二、生活難 京城醫專 戶田 隆至
三、環境 京城法專 梁 應華
四、社會の缺陷と平和の本質 京城高工 兒玉 秀男
五、同情の權威 京城齒專 吉井 一徹
六、霧もやのある風景 帝大豫科 田中 正四
七、空襲毒ガスに備へよ 京城藥專 西村 正
八、農村とその更生 水原高農 武藤 能雄
閉會の辭 帝大豫科辯論部長 名越那珂次郎
同九時三〇分（東）時報、ニュース、氣象通報、翌日の番組、ニュース再放送

鮮滿交換放送

同一〇時 滿洲より（新京）
一、挨拶（同朝鮮語譯） 滿洲電信電話株式會社總裁 山內 靜夫
二、祝辭（同朝鮮語譯） 滿洲國交通部大臣 李 紹庚
同一〇時一五分 朝鮮より（京城）
一、挨拶 朝鮮放送協會理事長 保阪 久松（同滿洲語譯） 高木 銈鋪
二、祝辭 朝鮮總督府遞信局長 井上 清（同滿洲語譯） 高木 銈鋪
同一〇時三〇分 朝鮮より（京城） 朝鮮民謠 一、寧邊歌 二、ノードル江邊 三、密陽アリラン 笑琴 池 龍九 細笛 高 敬德 短調 崔 壽成 播 璟鬪
同一〇時四五分 滿洲より（新京） 滿洲古樂 一、慶酒令 二、朝天子 三、喜顏面 新民雅樂班

第二放送

午後零時五〇分 ノルヤン外 柳 開東
同一時二〇分 レコード
同六時 名作物語（二） 朴 泰遠
同六時二〇分 子供の新聞
同六時三〇分 心田開發講話 吳 基先
同七時三〇分 伽倻琴 成 錦花
同八時 流行歌 姜 弘植
同八時三〇分 古談 申 両居

各局より各流の 全國琵琶大會

午後零時五十分より

扇の的（東京） 原田旭柳

さ れば與一宗高は、やむなく御諚かしこみ遑しげなる黑馬に、金覆輪の鞍置いて、ゆらりと乘りは乘りしかど、これや生死の海ならん、兩軍固唾をのみながら、目を注ぎたる晴れの場所、もしも過つことあらば、その場を去らで死なんずと、一筋の矢に百年の、命をかくる武士の意地、健氣の覺悟ぞあはれなる、馬を渚にうたせつつ、矢頃にかはりて控ゆれば、時に夕陽傾きて、日影ひたせし海の面黃金をたゝむ浦波を、立ち騷がする北の風

宗 高馬上に目をとぢて 心の中に祈るやう、南無や八幡大菩薩、別しては我國の神明二荒權現那須の湯泉大明神、今の與一をあはれとも、見給ふ慈悲のましまさば、此の波風をうち鎭め、しばしの守護をたびたまへ、と、誠よりなる一心の、天に通して自ら、風なぎ波もしづまりつ、射いげに見ゆる船の的、宗高心おし靜め、矢をぬきとつて打ちつがへ、命を絞る右手左手、よくひきかため狙をみて

へ うと放てば鏑矢の、浦に響きてなく千鳥、羽ばたくひまもあらばこそ、ねらひたがはず要をば、發止と射切つて矢は海に、扇は空にひるがへり、そよく風にひらひらと花か紅葉か入り殘る、夕月をうけてひとしほの、映えばえある有樣に、敵も味方も感に堪へ、鼓たゝく一門に、箙をならす源氏方、どつとあげたるときの聲、山に響きて海も湧く しばしは鳴りもやまざりき

そ れかあらぬか今もなほ屋島の浦にうつ波の、音諸共に宗高の、譽聞こゆる文の上、實にも千古の武名なり

鉢の木（仙台） 水越蘆操

（水） 淸ければ思すまず、濁れば眞如の月やどらず、廉潔の士は世と遠ざかり、時に窮して節義あり、佐野のわたりに降りしきる、雪は鵞毛に似て飛んで散亂し、人は鶴氅を着て立つて徘徊し、一刻千金の雪景色、昔も今もかはらねど、變り果てたる我が身には、徘徊すべきあしたづの、衣も朽ちて袖せばき、細布衣身にあはぬ世を、離れたる草の庵、けふの寒さを如何にせむ、あな面白からぬ雪の日と、鄕つ門邊に佇ふは、行方定めぬ靈水の、沙門となりて鎌倉に、

（上） りて見むと雪深き、信濃のかり家あとに見て、行けば程なく名にしおふ、淺間が嶽に立つ煙、消えむ思ひの肅寒く、吹くや嵐の大井山、捨つる身になきとものの里、今ぞ浮世を離れ坂、墨の衣の薄氷川、下すいかだのいたはなの、花と散りくる大雪に、ゆきなやみたる旅の僧、一夜の宿を乞ひけるに、いふせきなかの侘住ひ、夜具さへ今は備はらねば、一度は辭して否みしも、又つくづくとあとさきを、思ひかへせば斯くばかり、衰へ果つるも前世の罪、幸ひ僧とあるからは宿して足を休めさせ、共にうき世を語らむと、扉押しあけ呼びかへせど

（降） る大雪に聞えぬか、嗚呼痛ましの旅僧かな、過來し雪に道を忘れ、今降る雪に行方を失ひ、一つ所にたゞずみて、艱苦とともに降りつもる、袂の雪を拂ふさま、定家の君のものされし 駒とめて袖打拂ふかげもなし 佐野のわたりの雪の夕ぐれ

（以下略）

彰義隊（東京） 木原鴻城

人の 轉に乘るものは、人の憂を戚せ、君辱しめらるゝ時は、臣死すとかや、爰に慶應四年初夏の頃、德川三百年の覇業滅び、前の將軍慶喜公は責を一身に負ひ、上野東叡山に屛居して恭順罪を待たれしが、讒て江戸城の明渡しとなり公はその罪を赦せられて、水戸へ幽居せられ給ふ、昔忍ぶの岡の邊に、あつまる旗本數千の士、王の戰に向はんの、不逞の心にあらねども、三百年來主家の恩、葵の蔭にかくれつつ、忠勇無双の名を得たる

三河 の武士の末として、一矢もひかでおめ／＼と、此の城下をば渡すべき、刀に手をだに掛けずして、この所をば去らるべき況や思へばこの關は、畏くもあづまてる、神の社のあるところ、手を懷に見るべきやと、いはず語らず村肝の、心あひたる益良雄の、彰義隊と名づけつゝ、勇むさまこそ雄々しけれ、天野八郎以下勇士の面面、東照宮を中心に、四方に備を打立てたり 勝敗は必ずしも衆寡に依つて定らずとは云へ、敵は王師の名の下に、はやりに逸る無數の勢

我は 僅かに上野山、方里に足らぬ小天地、志こそ等しけれ、いはゞ孤軍の一小勢、輪王寺の宮こそおはせ、朝敵の名をさへ負ひたれば、勝算なきは覺悟の前飛び來る矢玉に燒け、とどろく音に柱石くだけ、電光石火死傷無數、血は忍ばずの池を染め、骨は山上の樹根に堆し御いたはしや宮殿下には、雷雨をぐらき木陰をば、行方も知れず落ちたまふ殘る勇士の面々は、これまでなりと劍に伏し、筒押しあてて死するもあり、戰陣ふかく斬り入つて、戰死を遂ぐるものもあり

戊申五月此山中　劫火燒天草木紅　志士矢元甘一死　綱臣謝主表孤忠　應知百計千方盡　坐受三軍四面攻　厲鬼於今猶夜哭　颯々萬壑動悲風

實に や星霜五十年、香火常に絶えせざる彰義隊士の墓どころ、世の人の、賊と呼び狂と呼ばゞ呼べ孤忠一片たゞ主家の、恩に酬ひしまごゝろの、清き操に春毎に、櫻の花に秋ごとの、もみぢの色に萬世の、末まで遠く仰がれむ、末まで遠く仰がれむ。

漫才 十二月の暦（夜七時半）

三遊亭川柳　一輪亭花蝶

川柳「一九三五年もいよ／＼殘り少になりましたね」
花蝶「光陰矢の如しといふが早いもんですね」
川 早いといふても一日々々きちんと過ぎて行つてるんやぞ
花 當り前や一遍に暦が三日も飛んだら大騷動や、しかし今年は色々な出來事がありましたな
川 どんな？
花 どんなつて君も日々の新聞も讀んでるやらう分らんか？
川 そんなら猛と正月が反對になつたんか
花 阿呆やなそんなものが變つたりするか、猛は正月の後に來るもんに定つてるやないか
川 そんなことはない。正月は猛の後にくるもんや
花 うそ云へ
川 そいでも七月に猛がきて一月に正月が來るのやないか
花 ハツアそれは理屈やが矢張り一月に正月、七月に猛で猛の方が後としたもんや
川 そんなら君はまアそうしとけ
花 喧嘩腰やがな兎に角今年は色色の出來事があつた
川 一日には君が家賃がたまつて夜逃げするし二日にはカフェーで食ひ逃げするし
花 そんな事件と違ふよ。もつと大きな事件や
川 何箇月ぐらい
花 分らん男やな
と例によつて頓珍漢な問答で本年の回顧を始めます。
川 しかし十二月にはどんな事件があつた
花 十二月？そらまだ分らんやないか
川 去年のことなら分るやらう
花 何を云ふてんねん、十二月と云へば一日が防火デーや
川 三日が貫流れの日ぢや
とナンセンス十二月行事を話し合つてお次と交替します

連續講談 大久保武藏鐙（第一席）

午後七時五十五分　大島伯鶴

元和 元年五月四日大阪城の陷落を豫期した眞田幸村はせめて此の世の思ひ出に家康の白髮首に見參せんものと千々に心を碎き、その夜の四つ頃ほひ、嫋々と篝火を燃やし手勢を率ひ陣鐘太鼓を打鳴らして家康の陣所茶臼山へ押寄せた時しも茶臼山に屯する四萬五千の關東勢は俄の夜討に狼狽し本多佐渡守を始め面々は物具取つて押出さんとするのを家康は押止めこれ幸村が計略にてかく大軍と見せかけしは

その 昔楠公が千早城に用ひたる遠燎火の計事を習ひたるに他ならず、若し此方より進まば三方より伏兵起り味方の損失莫大なれば彼の計略の裏をかき、この茶臼山へは旗指物のみを殘し、兵の在るが如く見せかけ一先づ平野へ退き、幸村をおびき出して討つべしと下知し兵を纏めて平野へ陣替をした。こちらは幸村早くもそれを察し手の者を走行して平野へ八丁四方の地雷火を仕掛けた

關東 勢は一先づ平野へ陣を移へ、家康は一丁程離れた森の中で小用を足してゐる間に轟然たる響きとともに地雷火は爆發し流石の家康も驚き取るものも取りあへず駒に鞭打つて奈良街道を落ち延びた。危く難を逃れて一里餘り馳け漸く馬を止めて顧見ると續くは本多佐渡、大久保彥左、南光坊天海の只三人のみ、はるかに望む平野の陣地は炎々たる火柱天に冲して物すごく逃れて後につゞくもの三千餘騎に

漸く 力を得て軍を整へ繰出さんとする刹那行手の森蔭より狼火の上るとともに眞田左衞門尉幸村見參と數多の軍勢を引具して打つて出た

鮮滿交驩放送

第一夜　午後十時十五分より

一、挨拶

朝鮮放送協會理事長　保阪久松

◎本◎ 日只今より宿望でありました定期的鮮滿交驩放送の第一聲を上げるに當りまして一言御挨拶申上げます

昨秋百キロ放送開始の際に不肖私が朝鮮から喜びの御挨拶を申上げた如く、今後日滿連接ブロックの重要使命に向つて邁進せねばならぬと共に、更に我が朝鮮との間以上の親交を希つたのであります

◎今◎ 回滿洲國放送當局との間に滿鮮の定期的交驩放送の實施が計畫されまして本日その第一聲を交驩し合ふことゝなつたのであります、今後一層緊密の度を増し兩放送事業史の上に輝やかしい一頁を加へるものと信じます

二、祝辭

朝鮮總督府遞信局長　井上 清

◎今◎ 回滿洲電信電話株式會社にかかれましては社團法人朝鮮放送協會と協調して定期的に鮮滿日曜日に滿鮮事情の交驩放送を實施せられることゝなり、本日その第一回を開始せらるゝに當り京城中央放送局のマイクロフオンを通じて祝辭を申上ぐる機會を得ましたことは私の最も光榮と存ずる所であります（中略）

◎茲◎ に滿洲電信電話株式會社並に朝鮮放送協會兩機關當事者の御努力に對し深甚なる敬意を表すると共に今後日滿兩國親善のため一層努力致されんことを切望する次第であります

あすのき、物　二日（月）

午前七時三〇分（京）朝の修養 釋尊の成道（一） 花田 凌雲
同一〇時三〇分（東）家庭講座 糖尿病の食餌について 醫學博士 大森 憲太
午後零時五分（東）獨唱とハープ 獨唱 ラ・ヴアレスカ ハープ バーバラ・キエルフ
同二時（東）女中さんの時間 閑の利用法とお使ひの心得 大妻コタカ
同六時（大）ラヂオアソビ ガヘモノ 上野 光子 カン 太陽光
同七時三〇分（東）講演 線の話 理學博士 關口 鯉吉
同八時（東）講談 大久保武藏鐙（第二席） 大島 伯鶴
同八時四五分（東）小唄 藤村 孝
同九時（東）管絃樂（第四回音樂コンクール入賞作品） 新交響樂團
同九時 合唱と獨唱 眞信合唱團
同一〇時 鮮滿交換放送

疲なぞは即座に治る

實際 飲む…すぐ…全身に生氣が湧く！

本品の成分葡萄糖は胃に消化の負擔を與へず直ちに吸收されて旺盛な精力となるからである！

黄金町 東本宮 松竹座　歳末第一週特別大奉仕
一日封切晝夜三回興行十二時三十分各學生學割御入場料大人卅錢學生廿錢小學生十錢
極東映畫超弩級連續時代劇 大朝連載小說直木三十五氏決心の遺品・仁科熊彥・下村健二監督 羅門光三郎・櫻井京子主演 太平記 益滿休之助大會 前中篇同時上映 片岡左衞門、若月輝夫、中山介二郎、花園百合子、斯波快輔、花柳嘉代子、靜田二三夫、浪路弘子
モノグラム特作日本版 アルマント・シエフアート監督 クレイトン・チヤニイ サリイ・オニール主演 南海底の 魔海の王者 海底の大活劇篇 激浪渦卷く海底深く秘められた財寶庫をめぐつて逞ましい男と男、潜水夫達決死的活動と血みどろな爭鬪！海底に繰り展げられる大戰慄篇！
高峰秀子、浪波雪子、吉川滿子、小倉繁、大山健二助演
京都下加茂特作時代劇 原作川村花菱・監督井上金太郎 阪東壽之助・花岡菊子主演 上洲土產百兩首 尾上榮五郎、坪井哲、小林重四郎共演
蒲田特作現代劇 原作陶山密・監督澀沛仙太郎 近衞敏明・忍節子主演 會社員閣下 齋藤達雄・御影公子・香取千代子・小林十九二共演

大都映畫 本町 封切場 大正館 十二月一日より四日間特別大公開 御入場料 大衆席十錢均一
大都與鴨超々特作連續時代劇 巨匠白井戰太郎監督作品 海江田讓二・月宮乙女主演 謎の泥人形（解決篇） 遠山龍之助・大川百々代・山吹德二郎・飯塚小三郎・雲井三郎助演 時の闇をついて崖下に倚ける激流に吞まれた角兵衞獅子の少年兄弟の運命は？そして人形は
ユナイテッド映畫超々特作品 チヤーリー・チヤツプリン監督主演 チヤツプリンの 街の灯 涙と笑ひの交響樂、チヤツプリンが一生一代の大傑作、感激絢爛の鼠！好評再び來らず
大都映畫現代劇部超特作 大岡辰三監督作品・琴糸路・水島道太郎主演 裁かれる處女

松竹共營 黄金町 京喜館 二日より三日間 階下席二十錢
蒲田特作現代映畫 原作吉屋信子・脚色開井隆・監督東宗初・撮影野村昊 城多二郎・逢初夢子・若水絹子共演 八雲理惠子、藤野秀夫、鈴木歌子 理想の良人

京城劇場（元演藝館） 本町三丁目（電話本局一五一四番）
十二月一日より四日間限絶讚日延なし本年掉尾の特別大興行 壓倒的！大人氣の！ 東西合併大歌舞伎 大名題 松本錦之助・市川八百藏・市川團四郎大一座
御目見得藝題 一、壽式三番叟引拔暗闘 二、源平咲分丹景淸 三、根引の門松 四、歌舞伎十八番勸進帳 五、近江源氏先陣館
昨年京城演藝館にて五日間壓倒的人氣を博したる高麗屋松本錦之助丈は東西至藝者揃と合同にて來演

鐘路三丁目 朝鮮劇場 團成社 十一月二十九日封切 毎日三回午前十時五〇分、午後一時五〇分、午後六時四〇分
▲獨逸ウフア社超特作日本版 ルドウイヒ・ベルガー監督 ワルツ合戰 アドルフ・ウオールブリユツク レナーテ・ミユラー主演 讚頌ドナウ岸邊の秋シユトラウスとランナアを挾んでウヰーンの市民が捧げる華やかなワルツ合戰
▲佛國ハンダル・エドラツク超特作日本版 ジユリアン・デユヴイヴイ監督 アリボール主演 ゴルダー 『にんじん』『商船テナシチ』の巨匠が身をもつて描いたリアリズムの極致！恐るべき現實！凄じい迫力！

大河内傳次郎主演 ▲日活特作全發聲 明朗 三度笠
新興キネ 本町一丁目 封切 中央館 電本二二二一 二十九日ヨリ特別大興行 空前の壯舉 東西二大巨大作篇同時封切の豪華版 本シーズンの最後を飾る中央館の大優進興行 新興キネマ高田プロ松竹蒲田大合同超特作 大阪毎日新連載小說の映畫化！
原作久米正雄・脚色陶山密 曾根千晴 高田稔主演 サウンド版 龍涎香 全十四卷 伏見信子 伏見直江 霧立のぼる 山路ふみ子 江川なほみ 生方壯兒 岡田靜江 小宮一晃 三井秀男 外新興キネマオールスター總出動
獨乙ウフア映畫社超特作大音樂映畫 リトウイヒ・ベルガー監督 ウイリイ・フリツチ アドルフ・ウオールブリユツク主演 ワルツ合戰 全十卷 陽氣と陶醉に誘ふ四分の三拍子！音樂デーロドナウのせゝらぎと和して世界を歡喜させるワルツの饗き會議は踊る以來の音樂と映畫の最高感激篇！

松竹映畫 全鮮封切 明治町一丁目 浪花館 電本〇六〇 廿八日より四日まで 晝夜三回上映
上映時間表 一回 二回 三回
松竹發聲ニュース 二、三〇 五、〇〇 八、三〇
無軌道親爺水道屋の卷 二、四〇 五、一〇 八、四〇
幽靈の置手紙 三、〇五 五、三五 九、〇五
麗人社交場 三、三三 四、〇二 八、三二
終演十時『オフイス』でも『街』でも『喫茶店、カフエー』でも又『電車の中』でも大凡人の集まる處麗人社交場』の話題で持ち切りです。この映畫を見逃しては一九三五年の映畫は語れません！ 上映順
松竹發聲ニュース二百三十五號 眼と耳の新聞
コロンビヤ映畫 無軌道親爺の水道屋の卷
下加茂サウンド版 冬島泰三監督
和田平助捕物帖 幽靈の置手紙 小笠原章二郎 飯塚敏子
蒲田特作オールトーキー 連載原作 野田高梧 監督野村浩將 麗人社交場 岡田嘉子 川崎弘子 坂本武 上原謙 優秀装置で寒さも感ぜず映畫を觀賞出來ます

日活直營 京城本町 電本〇五〇 喜樂館 廿七日より大公開 笑ひの中に辛辣な社會諷刺を語る發聲映畫の新形式清瀨英次郎の野心篇と荒井良平第一回トーキー作品！
日活京都撮影所超特作 W・E・オールトーキー 原作岸田國士 監督清瀨英次郎 撮影内田耕平 人生天氣豫報 小杉勇 杉狂兒 黑田記代 かつみ主演『果報は寢て待て』『犬も歩けば捧に當る』この二つの生き方を諷刺した途徹もない面白いもの小杉勇杉狂兒の飄逸に存分の暴笑を吹し給へ！
日活京都撮影所特作オールトーキー 都新聞連載 原作子母澤寬 監督荒井良平 撮影谷本精史 突つかけ侍 前篇 澤村國太郎 花井蘭子主演
日活作品 婦人公論所載子母澤寬 海業やくざ 澤田淸 鈴村京子主演

京城本町五丁目 電本三三六 朝日座 十一月三十日より毎夕六時開演 爆笑漫談 平和會
漫談界の名花花園月子爆笑王平和ラツパ一行に日本一の曲藝大曲乘伊藤天外一座 朝鮮鬪鷄の曲藝花川鐵彌劍戲ナンセンス片岡力松一座加入本年掉尾の奉仕デーとして破格料金にて是非御來場を乞ふ 階上全部二十錢 階下全部三十五錢
◎急告 近日來演の東京大歌舞伎市川小太夫河原崎權十郎嵐璃德中山延見子の大一座歲末御贈答品として同一座の特別入場券を發賣中です御利用下さい申越所は電話本局二二三番へ

德永小兒科 醫學博士 德永 勳 西小門町四一 電光一九六〇